盛京時報

發行者 康德新聞社 新京特別市中央通四三號
發行所 康德新聞社奉天支社 奉天市大和區田町九號
報費 每月一圓六角 每份七分 國內公分
廣告 每行一圓（二十字）六號長報另議

三塔牌 雪花膏

增强戰力促進增產 銳意協議滿洲開拓政策

武部長官及五十子總局長在京努力進行中

【東京特電】武部總務長官及五十子開拓總局長、目下滯於東京與日本政府銳意協議滿洲開拓政策中此之開拓政策、根本再加檢討者、以有適應戰時情勢之必要故也、蓋滿洲開拓政策、爲滿洲建國以來日滿兩國共通之基本國策、係以日滿一體不可分關係之强化、民族協和之達成、國防力之增强、與、農村之更生發展爲最大目標、是以日滿協力、銳意努力實施、然僅適用於平時、蓋雖爲重要國策、內容確有缺陷處也、因今次勃發大東亞戰爭、日本爲達此政策目的特斷行大動員然卻充分派遣滿洲開拓權要分子之青少年、是以日滿兩國政府、特慎重態度、內而月下滯京武部總務長官五十子總局長與日本政府、特進行協議中、近日意見一致後、兩國政府將正式發表內容也、

敵盲襲新不列顛島

空陸交攻墜毀十七架敗退

大本營發表（十五日十五時三十分）十月十二日午前、敵機約二百來襲新不列顛島拉勃爾、但日軍海軍部隊、空軍部隊及陸海軍地上部隊、將此反擊擊退之、於此戰爭與敵方之損害、

一、空戰擊墜八架、擊破四架、地上砲火擊墜五架、

二、我方損害 飛行機自爆及起火者十五架船舶沈沒一隻、

連破敵側輸送陣容

冒熾烈炮火日空軍大施威力

【南太平洋方面○○基地十五日電】圖謀增强新幾內亞島西方之附近設上陸地點之彼此決戰、艦艇熾烈、以補足兵員、武器、彈藥等、以輸送之哨戒艦艇、列處捕捉敵船團爲動員、晴中狂奮戰術之增强、對爲日本海軍航空部隊、不分晝夜、張以是軍打擊、即

一、十月十日夜間、日本海鷲、於飛西哈罕海上、發現敵之輸送船團、冒猛烈之對空砲火、其擊沈中型輸送船一隻、日方無被害、

二、十二日深夜、自十三未明、日本海鷲、於克列欽角亦猛擊敵輸送船團、又對塵洛比灣方面之陸上陣地、加以爆擊、於克列欽角海上、以果敢超低空、沈大型輸送船三隻、小型輸送船一隻、擊破同一隻、使之起火、於塵洛比灣方面爆破陸上軍事施設一處、使之起火、日方僅被彈一機、

三、於羅奧灣日方面、自十四日夜至十五未明、對在泊中之艦艇、及陸上軍事施設、加以猛烈爆擊、擊破大型輸送船一隻外爆破陸上軍事施設二處、使之起火、日方無被害、

論功行賞勳名永昭

沐金鵄勳章光榮者一九四人

【東京十五日電】畏蒙天皇陛下、對於在大陸或南方戰線、樹立赫赫武勳、爲大東亞戰爭設戰歿之陸軍將兵、十六日傳出陸軍關係中國事變死歿者第五十一回及大東亞戰爭死歿者第十一回各論功行賞之諭旨、該日午前零時、由陸軍省並賞勳局、分別發表、拜受此次行賞之榮譽之勇士、大東亞戰爭勃發以來、於南方戰線、菲島方面、及馬來半島之各作戰樹立赫赫偉功、爲報戰捷行、敘實戰役之勇士等、及參加中國大陸、長沙作戰、及浙贛、大別山、從漢冀南之各作戰、對寒路泥濘、或綏曠苦鬥、惆於惡疫、挺身重圍軍之討滅、力鬥遂行戰死之勇士等、其大部分、最近榮落賞給金鵄勳章授與之光榮之勇士有一九四名、尤其武功拔群、拜受殊勳甲優賞之勇士、爲戰鬥飛行部隊長向大陸緬甸以及新幾內亞之各戰線轉戰、本年二月向新幾內亞島、味飛行場進攻之際、遂行自爆壯烈的戰死、拜受功三旭三之杉浦勝次中佐以下二十一名、此外爲大陸經濟文化之建設、與皇軍戰捷協力之陸軍部外者多數、亦榮浴可感之恩賞、

松村大佐

松村大佐新任

日本大本營報道部長

陸軍省發表（十月十五日）

【東京十五日電】陸軍十五日發表遂行大本營報道部長之異動、關於谷萩那華雄少將之後任、松村秀逸大佐補爲報道部長之旨如左、又谷萩少將、轉出現地某要職、

今發令如左
陸軍大佐 松村秀逸
補大本營陸軍報道部長

日空軍爆錫蘭 敵方有所放送

【伊斯坦堡十四日電】日本航空部隊之爆炸錫蘭島及馬德拉斯、向印度內部與以莫大衝動、印度政廳十三日於德里放送局發出警告謂今後日本航空部隊對印度諸都市之空襲應當然覺悟者、更日本軍之上陸作戰可能性尚且存在、民衆對防衛當局廣籌加協力、

應戰機敏敵機潰退

【南太平洋方面○○基地十四日電】敵九月十八十九兩日、以戰爆連合二百數十架之大編隊、向我基地巴諾島方面反復攻擊十四日晨、又以孔的利第B24號六架襲諸島來襲我地上部隊立刻浴以猛烈的對空砲火、全部將其擊退方無損害、

菲國各部大臣就任

【馬尼剌十四日電】爲軍政下菲島行政之主體擔當各種建設之菲島行政府、於十四日菲律賓共和國獨立同時、依憲法之規定、自動的成爲菲律賓共和國政府、行政各部、有內務、財務、司法、農商務、教育、厚生、土木交通、六省、且各省大臣、以各部前長官昇格就任之菲律賓共和國政府之現陣容如左、

內務大臣 霍賽皮、勞雷爾（兼任）
財務大臣 安特鐵、狄、拉斯、亞拉斯
司法大臣 陶賢洛、西遜
農商務大臣 拉法彌、阿彌、亞爾南
教育厚生大臣 克拉洛、恩、雷克特
土木交通大臣 金廷、帕列第斯
大藏院長 霍義、有洛
書記官長 佛爾西斯哥、拉比第斯

日菲同盟條約

近將交換兩國批准書

【東京十五日電】十四日簽字之日菲同盟條約、菲決於十七八日前後在菲島議會批准、日方亦豫將交換兩國批准書、待該條約有効時、則與前此實施之日華同盟條約、實形成連結大東亞之二大紐帶、又日華間亦本於前此之東條聲明、進行關於條約根本改訂之協議、可見大東亞內面的組織構成、正在進行、此次之日菲同盟條約中、最堪注目者、即其附屬了解事項、關於爲大東亞戰爭完遂之協力、明確規定、

一、菲律賓對日本之軍事行動、供與一切之便宜、

二、日菲兩國、對於菲律賓國土、獨立防衛、實行緊密之協力、

此乃日方光明正大之態度而約束者、無英美之只顧自己之利害、當用戰爭行爲時將屬領殖民地之兵力、調至最困難之地位、以彼等之流血的犧牲、企圖自己之戰爭遂行之常套手段、正是相反、日本雖受菲律賓軍事上之便宜之供與、然要求菲律賓人之血犧牲者、諸限於菲律賓國土及獨立之共同防衛時、故日本欲擔當大東亞解放之全責任之日本的決意、而使共榮圈內國家民族之犧牲止於最小限度、誠意的發露而被注目也、

滿菲友好邁出第一步

【新京】滿洲國正式承認菲島共和國、滿菲兩國之友好關係、早已踏出第一步菲律賓國於其獨立之前、返還東洋本然之姿、以平和自由道義爲基調爲大東亞共榮圈之一環、創建世界新秩序、宣明根本態度建設道義世界、與滿洲同志的結合關係、由於此次之承認、已明確的獨立矣、以日本爲盟主向擊滅美英之途邁進、乃必當之事也、共榮圈之兩國經濟的特質相異之兩國、由其生產物資等關係觀之、將來經濟的有所相避之協力關係、必在結合併今後彼我兩國之親交緊密化、期待不已、

張總理拍電致祝

【新京十五日電】張國務總理十五日曾拍發致東條首相及勞雷爾菲島大總統之祝電、其內容如左、

△東條首相者

以親邦日本帝國之絕大之援義、此次菲律賓共和國、乃得以遂行光輝之獨立、深實以强化大東亞諸民族結束及共榮圈確立之体制者、而殊堪慶祝也、前此緬甸國既告獨立、而今又接此報告、茲肯實現至高之道義實踐也、使我等不勝景仰之至、我滿洲帝國確信與新生菲律賓共和國保持密切之提携、以邁貴國國民各位之奮鬥、謹表深切之敬意及謝意、

△致勞雷爾島大總統

此次貴國達成多年宿望成就獨立偉業、誠堪慶祝、對滿洲帝國全朝野與衷示深切之祝意同時當此時局艱鉅大東亞之時靠前此兩國互相提攜邁進共榮圈之完成、協力達成大東亞共榮圈建設之大理想、最後願祝賀閣下及貴國國民各位之健鬥、

殲滅英軍一師

意南部戰線德軍極有利

【柏林十四日電】德國通信社前線特派員布雷古納氏關於意大利南部戰線之戰況、十四日報道如左、

一、本週以來戰局之重點、由東部沿岸之得嘛莫里近傍地區、移向西部沿岸、諸河北岸之德軍陣地、加納勃望北方地區、該方面之英美軍、漸次對於德軍陣地、增大壓迫、

一、英軍十三日於阿爾爾羅北方地區、及加布亞地區、集結重砲部隊、且廣範的戰鬪、對於維爾邱爾諸河北岸之德軍陣地、加以猛擊、於維爾邱爾諸河口水上、在泊中之反樞軸軍艦羣羨、以艦砲射擊、掩護沿岸地區之反樞軸軍部隊、於右作戰中、英軍一時於數地區內、使軍隊後退、於維爾邱爾諸河北岸設若干橋頭堡、已告成功、然德軍於極有力的砲兵部隊掩護下、即出反擊、於該河南岸驅逐英軍、乃至殲滅英軍一橋頭堡之際、德軍掃蕩英軍一個部隊、捕虜數百名之多、

一、英軍更爲突破維爾邱爾諸河流域之德軍陣地、故使大兵力登陸、企圖使此向東方迴擊、然德軍即邀擊登陸部隊、將此壓迫至海岸、日下皆受猛砲擊、於右戰鬪中、德軍擄虜英兵約三百、鹵獲大量之軍需品、

擊落敵機十六架

船團安抵泊地

【柏林十四日電】德軍當局聲明、德護送船團十三日於諾威北部海面、受約五十架之汗布殿波斯頓號爆擊機及阿拉哥布拉號戰鬥機攻擊其中二十六機被擊墜、其他均逃走、船團平安到着目的地、

擊蘇九十八機

【柏林十四日電】總統大本營十四日發表東部戰線之德軍、十七日之戰鬥擊墜蘇聯機九十八架、德軍喪失五架

三浦公使赴寧

【北京十五日電】現於赴任途中之三浦新華公使、十五日午前九時三十分、搭飛機直赴南京

社說

日本道義的實證

當六年前中國事變未發生前。日本曾再三對中國表明並無侵犯中國領土的意思。並非與中國人民爲敵。但是中國始終不理解。以致釀成中國事變。更因而掀起大東亞戰爭。以至今日。

日本席捲中國首都及各名城要隘這是事實。更佔領西南太平洋諸島一掃美英勢力。這又是事實。可是日本究竟以怎樣態度對待住民呢。是以戰勝者的驕傲命令態度呢或是指導者的效還現住民利害關係的指示態度呢。當然我們都知道是屬於後者了。

沒有一點自私的心。完全爲東亞新秩序的建設全局着眼。拿勇士鐵與血換來的勝職。無代價的交付與原住民。並且幫助他們建設發展。這樣一來道義的國家—日本。恐無論在敵我或中立國的政治家筆下。也絕對失不了偉大的存在。唯其是這樣。所以以前屢次申明而不得敵國所信的。現在都可以理解了。

由中國還都。以至返還租界中國參戰止。日本以友誼立場曾盡了幾許的努力。南洋方面則返還泰國六州。允許馬來參與政治。更使緬甸自主。最近菲律賓共和國又燦然誕生。凡此種種。不僅對美英自私主義加以棒喝。使知世界上尚有純道義行爲的存在。就是反側者善弄黃舌。也要爲事實勝雄辯的原則限制。不敢有言了。

以往中國的抗戰。所持的理由。也正是日本所鄭重申明的。不幸被中國當局的愚弄。人民祇體會到反對的意味。而即時候更沒有機會使日本真意得以實證。因而釀成了這次事變。但是最大的遺憾。

今年國府双十節。汪主席對於論政權治下民衆曾行劃切的放送。而日本的道義實證也接二連三地出現。使命論力所呼號的抗戰意義根本上即失去存在價值。預想論方有識人士。雖然迷於一時。終必醒悟於今日。而國府治下的民衆感得日本道義。都該致力於戰爭與建設。至於南洋諸國國民。由壓迫解放復歸自由。更由無國而至有國。其應全力以協力日本。共赴聖戰。本是當然的義務。

綜上事實。可以知道一般所說的〃大東亞十億民族團結〃由於日本的武力扶助。道義感化。團結力的堅固。越發加强。以十億人的總力。去應付淺涉重洋的美英頑敵。勝利自然在掌握中。

所以日本道義行爲的實證。即可認爲大東亞十億民衆堅固團結的實證。亦就是聖戰必勝的實證。

文教審議會新發足

企圖刷新文教體制

努力「物」之開發「人」之鍊成

【新京】爲圖應現時的刷新、即應戰時下之文教体制、政府前曾承認文教政策之根本政策、經建國十年大事努力强力的諮問機關之文教審議會、其最之設置緊制進行諸準備、右文教審議委員會官制、以十五日之公布、同時發令會長以下委員、此次新設之文教審議會、以國務總理大臣爲會長、副會長、委員等之陣容、審議關於文教之刷新振興重要事項、今回再設本審議會、以謀刷新即應戰下國民動員体制之教學者、爲第二建設之根本課題、政府由於文教振興、重視國民鍊成、然本審議會之期待頗大、

文教審議會官制

【新京】文教審議會官制如左、

第一條 文教審議會屬於國務總理大臣監督、應其諮問、審議關於文教之刷新振興重要事項、文教審議會關於前項事項、向國務總理大臣建議、

第二條 文教審議會以會長一人及委員若干人組織而成、

第三條 會長及副會長由於國務總理大臣之奏請、勅命之、委員及臨時委員、由於國務總理大臣之奏請、國務總理大臣將此任命及委囑、

第四條 會長綜理會務、爲審議特別事項必要時、置臨時委員、

第五條 文教部大臣出席會議、陳述意見、

第六條 於文教審議會置幹事長及幹事若干人、幹事長、以文教部次長充當之、承會長之命、掌理庶務、幹事由國務總理大臣任命及委囑、承上司之命、整理庶務、

第七條 於文教審議會置書記、書記由國務總理大臣任命、承上司之指揮、從事庶務、

附則 本令由公布之日起施行、

審議委員人選

【新京】文教審議委員會會長、副會長並委員、十五日發令如左、

命文教審議委員會會長 國務總理大臣 張景惠
命文教審議委員會副會長 總務長官 武部六藏
命文教審議委員會委員 文教部大臣 盧元善
參議 臧式毅
同 ……
同 ……
軍事部大臣 邢士廉
民生部大臣 于靜遠
外交部大臣 李紹庚
司法部大臣 閻傳紱
興農部大臣 黃富俊
經濟部大臣 阮振鐸
交通部大臣 谷次亨
興安局總裁 巴特瑪拉布坦
興安總省長 博彥滿都
吉林省長 金名世
建國大學副總長 尾高龜藏
民生部次長 大平得三
國立醫科大學長 寺師義信
總務廳次長 古海忠之
同 徐家桓
軍事部次長 眞井鶴吉
民生部次長 關屋悌藏
文教部次長 田中義男
外交部次長 下村信貞
司法部次長 前野茂
經濟部次長 青木實
交通部次長 稻垣征夫
警務總局長 田倉八郎
興安局參與官 山田俊介
大陸科學院副院長 向野元生
國民勤勞奉公局長 半田敏治
師道大學校長 黃富俊
國立農業大學校長 阿部宗孝
國立工業大學校長 宇田一
新京法政大學校長 長谷川尚彥
四平省長 柴田健太郎
奉天省次長 曲秉善
公立國民學校教諭 皆川豐治
師道學校長 張文明
公立國民高等學校長 三善部長 桜井優
同 田國常
公立女子國民高等學校長 ……
公立國民學校長 山口親治郎
命文教審議會委員 黑川眠重
協和會中央本部長 三宅光治
科學技術聯合部會本部長 久保孚
協和會中央本部總務部長 菅原達郎
開拓青年義勇隊訓練本部長 井上政吉
滿業總裁 高碕達之助
滿洲電業總裁 山崎元幹
電業副理事長 平島敏夫
滿映理事長 甘粕正彥
興農合作社理事長 作田莊一
滿洲國通信社理事長 松島鑑
前建大副總長 松方義三郎
文教部囑託 日高內子郎
文教部囑託 神尾弌春
王道書院副院長 ……
康德十年十月十五日

振興文教育成青年

强化建設固我國防

【新京】文教審議會、既已創設、於是國務總理大臣談話如左、政府有鑑於基本國策大綱、爲强化第二期建設下之國民、特對少年之教育錬成、爲强化國防力、曾如文教審議會、研究文教制度、於振興上必要之方途、今更制定文教刷新之方策、既經國務總理大臣直轄之諮問機關文教審議會、審議文教刷新、與之基本問題、是以本審議會、刷新文教關係權威者、集合教育、致力教學刷新、學校教育强化、社會教育及體育振興、以確立大東亞戰下之新體制、文教部當有其大時局之文教決戰體制、因而政府注意此之確立之重要點、以期作爲文教審議會之使命

官民一体集思廣益

努力於新學制推進

盧文教部大臣談

【新京】文教審議會正式創設之際文教部大臣談話如左、政府鑑於國家興亡教育之重大性、建國時、曾致力學校教育之振興、國民教化之作興、及康德五年實施新學制、學校教育陣營、次昨年十二月制定基本國策大綱、明示第二期建設之國力增强少年教育錬成、社會教育振興、爲要、本年四月新設文教部、文教振興、往見進展而今更創設國務總理大臣直轄諮問機關、文教審議會以爲國家前途、向本審議會任務、一如官制所示、網羅朝野文教關係權威者、集官民一体衆智、致力於教學之刷新、學校教育之强化、社會教育及體育之振興、以確立大東亞戰下之文教決戰體制、爲文教部當局之重要事項、將期研究、審議、於審議會之、以我國文教民典之振興與成果、以期本委員會創設意義、

十月十五日號（第十一卷第八期第一二〇號）出版

華文 大阪每日

每月一日、十五日出版、每冊定價（日金）一角一分、半年一元一角五分、全年二元三角、各郵費在內

主要內容

寄中國友人書……中山優
對于雙十節之展望……丁元普
再建中國文化運動論……吳樂堂
中日兩國之女性會談……吉川翁子
世界大事
畫刊 女性戰線
南國風土繪影集……松尾邦藏
誘層圖飛行及其將來……德永西郎 澁谷子壽
長篇小說 岐路（4）……和辻春樹 鐵德游

每日新聞社發行

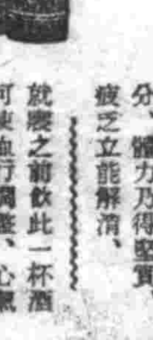

精力的源泉

飯前飲此一杯酒、可以促進食慾、補助消化吸收、只因榮養充分、體力乃得堅實、疲乏立能解消、

就寢之前飲此一杯酒可使血行調整、心氣平靜、安然而入睡鄉疲勞倦怠、靈敷煙消新生精力、油然蓬勃

酒賣精眞 壽屋謹製

赤玉牌葡萄酒

頭痛聖藥

醫學博士 森田資孝先生發明

新腦

立止頭痛！靈効如神！！

腦新如遇頭腦疼痛非常難忍時、頭目眩暈神智昏迷時、或酸餐過度精神疲倦時及惡醉宿酒未醒時、倘速服腦新可立見奇効、其効若神、服後三分鐘、頓覺頭目爽快神智清新、苦痛若失、有如夜月秋燈館有心曠神怡之妙、此係腦新獨具之特長、且從速服用、對於腦神經或心臟胃腸等、決無副作用、亦無影響、孕婦服用亦無害

新京藥品株式會社

農民要努力出荷

建設雜話

在此決戰現階段下、關於增強農產物充實戰爭總力以促進完遂聖戰迅奏膚功、努力於農地之開發農作物之增產成果、今年度秋收結果、頗於全國總動員體制的確立、官民一體、通力合作、並風調雨順、天惠優厚、平均已達到預期的豐收、足需增產集貨之目標、諒有餘裕、現在各農村刈穫工作、已漸次完了、相繼忙於脫穀打場、積極準備出荷、邁進於本格集貨運動、在收穫徹底各縣旗集貨運動、活潑邁進、順調完成所期的最終目的、首賴鄉村農民激底浸透時局、究悟所負使命之重大性、具有自覺、開始交易活動、所以現在可謂是集貨之總進軍之時期、於此時期、在出荷農民、與收集貨之主體、市縣吏員、爲集貨之主體、互助精神、雙方務須專互愛、順利達成集貨之完璧、實爲最要、諸對此雙方、與其他關係者、希加注意、以期一言、(舒記者)

滿業勞務課長會議終幕

【鞍山】滿業傘下勞務課長會議第二日之十四日、午前十時在昭和製鋼所會議室、由高崎總裁以及傘下各所之勞務關係課長約四十名出席、關於前日視察之昭和勞務挺身隊並集家部落之特殊管理、交換種種意見、正午一時休憩午後繼續關於當面之勞務問題、續行懇談同三時過散會、

假面具下的中共文化工作
洞窟內行赤化教育
欺瞞手段愚弄社會群衆

【華北前線冀北軍報道隊員發電】文盲之赤色邊區民衆們、習之識字讀本、第一課爲「打日本」三字、即於小學校幼兒們遊戲、也盛行着『我是賊、兒是刀』的抗日歌而被注入的赤化教育、一面使農夫在田地中耕地、一面使八路軍兵士戰鬥、更使老母紡織、利用一切之空間與時間、結果、文盲百分之九〇之晉察冀邊區民衆迄抗戰六年之今日、遂化爲百分之七十之識字者、是以我等非再檢討彼等所謂『赤色教育即抗戰力培養源』之口號不可、茲據剿共戰之從軍記、觀冀西赤色教育之狀況、大致如下、

日軍進擊之易縣西南方五十公里之赤色部落周庄村、於部落之入口、掘出三枚地雷、此外則不見一物、滿目荒涼景象、但在部落的盡頭、終於發見在關帝廟裏側的丘上、有一個大洞口、我便隨着兵隊進去、只見由巧妙掘出的採光窗、射入柔軟的陽光、

洞窟內 舖着很多的草席和高粱稈、僅正面之土壁塗以黑色、其上的文字、已被拭去、模糊不清、但能隱約的看出大數爲的是一首歌吧、是這樣寫着、『醫呵！醫呵！直到獲得持久戰的勝利！』、『醫呵醫呵、忍耐窮困雖然城市被佔據時、也不悲觀、就是失了鐵路也不恐慌』這裡是無椅子和桌子的教室、赤色村落的兒童們就在這裡散坐着唱此抗日歌、按共產軍與事變勃發同時、即於華北展開游擊戰、迄今已經六年、其時所生之小兒已六歲矣、生來就在可怖之中共的

欺瞞政 策下而不知有治安地區樂土的兒童們、已受六年之抗日赤化教育開之實令人戰慄、在洞穴教室土壁旁邊的書櫥、已結實了、於是我坐在高粱稈上、想像着這些兒童、在受亡國教育的時間中的光景

九月三十日在〇〇部隊駐留之徐水西方、某村、迫擊砲彈手榴彈地雷、通信器材等鹵獲品、如山似地送來了、我由其中竟拾到了一本小冊子封面用謄寫板印着『一九二四年度易縣北嶽地區冬期民校入學者統計表』

所謂冬期民校、也是中共識字運動之一、即對閑農期之一般農民、於轉流識字班或村之赤色

小學校 等、僅於冬季設社會、教育之講座、鼓吹欺瞞的社會情勢、實行曖昧的教育工作、據拾到的小冊子中所記、易縣北嶽地區十村農民、共分爲四種、即十六歲至二十五歲之第一種、二十六歲至三十五歲之第二種、三十六歲至四十五歲之第三種、四十六歲至五十五歲之第四種、在總計五千三百五名之冬期民校入學者中、識字百字以下者爲三千八百四十五名、二百字以下者五百九十六名、四百字以下者三百七十四名、六百字以下者二百三十七名、九百字以下者二百五十三名、并舉出等級別階級別之詳細數字、生來不識字之冀西山岳農村民衆、實以中共之識字工作、凝集於赤色抗日之一點、而証明『赤色教育即抗戰培養源』之中共陣營也、

背叛之教員

【華北前線、華北軍報道隊員發】自共產八路軍潛入華北之山岳地帶破壞中國四十年來之傳統與歷史、實行赤化教育以來、已歷六年、自然出而無暇之兒童、亦不免受赤色教育之影響、不知王道樂土、惟傾向於抗戰之一途、然値得職慄之晉察冀邊區之八路軍赤化教育之實態果如何、有文即其狀況之介紹、

中共政治工作最滲透之晉察冀邊區赤色小學校、及兒童數、雖受日軍精銳部隊、無寧日之肅正作戰、却乃顯示逐年增加之傾向、民國二十七年度之晉察冀邊區四十八縣中之赤色小學校、僅爲四百八十九校、兒童數爲二萬二千四百六十名、及二十九年度小學校數則增至七千六百九十七校、兒童數亦增至四萬六千九百四十六名、達邊區全學齡兒童數、百分之六十、共概以於一村設一小學校、於一區設一高級學校、一專區設一中等學校爲原則、冀西地區、業已實施此計畫、然中共之赤化教育、亦多苦惱之處、此即具有純正智能與批判之教員等、常對於中共赤化教之實施者、發表內訌而組織瓦解、因邊區教員之質的及量的不足、乃成爲中共赤化教育政策之最大的隱憂、故中共決以補方法於中等學校之附屬機關附設幹部訓練班、養成力於小學校教員之大量養成、然以教員養成之智性向上、却來助成共赤色教育之矛盾發見之逆效果、

聯銀券 經濟攻勢勝利
赤色地區財政脆然崩壞

(北部太行山脈華北軍報道隊員十四日電) 以山西察哈爾、河北三省境之長城線爲背景、在北部太行山脈之天險展開之此次赤色軍區之剿滅作戰、乃以與華北軍精銳部隊之熾烈武力剿決戰切膚政治、經濟、文化所有綜合戰力徹底的攪滅八路軍之欺瞞政策足見新政權的政治力之飛躍之滲透且此乃驅逐赤色邊區券之聯銀券無言的凱歌、無遺憾發揮剿共戰線之特殊性

聯銀券之勝利

爲經濟建設戰之拋、晉察冀邊區券、因冀西軍區剿滅作戰之展開、其信用價値極度凋落、即於瀕臨使清室亞野之赤色村落之農家土地與床下掘出相當多數聯銀券、即雖有禁止聯銀券流通、對違反者臨以極刑之中共的嚴制、然農民竟爲購入生活必需物資與備中共之崩壞、皆竊慴極刑而保聯銀券、此即立於日本經濟戰之勝利與脆弱基礎上赤色經濟之破綻、更値驚人者、爲藉皇軍之地下施設剿決戰所覆滅之邊區銀行、邊區券印刷工廠以及專員公署與偽縣政府設置之邊區銀行之辦事處與代辦等、呈續出互類之聯銀券之珍現象而於法幣擁護之欺瞞政策下發行之不換紙幣赤色邊區券、雖以『槍殺之威嚇』由農民手中圖逐聯銀券、使強制通用、然反而中國共產黨爲獲得抗戰資材暴露自己不使用聯銀券有不能繼續抗戰之致命的矛盾、故此皆爲日本經濟攻勢之勝利、在聯銀券強力壓力下、

邊區券脆然崩壞

中共對於政治上經濟上瞻過邊區券與強力聯銀券之鬥爭、唯以欺瞞一點臨之、中共之通貨政策、甚於中共中央北方局決定之經濟建設要綱、舉(一)擁護法幣之信用、防止新政權之法幣吸收(二)排擊聯銀券阻止新政權之經濟攻勢(三)赤色地區之金融調整與市場之活潑化(四)爲期農商工業之發展借低利貸付增加生產之四點、然中共之最大欺瞞性爲禁止聯銀券流通、阻止新政權之經濟攻勢、中央自己(準治安地區)村落、以聯銀券納稅據以自治安地區獲得物資中共之此種却爲獲得聯銀券而狂奔、因此晉察冀邊區政府、制定邊區券之交換辦法、佈告若實民有聯銀券、於一定期間內、以所定折扣率嚴重收回、又中共軍掠奪聯銀券時、許可與邊區券交換後使由於內新政權經濟封鎖強化、物資漸次缺乏、戰資不足、民衆離反等、反邪聯銀券戰金融政策、反邪聯銀券政之通貨膨脹、中共則爲防此財政破綻、禁止邊區券發以濟奸罪處極刑之威嚇手段、奔命於聯銀券之收回與邊區券之流通工作、因此中共對各赤化村落、以折扣制命行聯銀券與邊區券之交換、更彼等所稱之游擊地區赤色村財政之再建、又促法幣價値暴落之機、於收回政策之名下、斷行通貨價値低著等、赤色邊區之財政趨於崩壞之一路

組織調查研究委員會

【冀西前線賀峰華北軍報道隊員電】晉察冀邊區之調查研究活動與學習教育工作、自整風運動開始以來、顯著進展、於是預各項工作、進而治安問題以極好影響、當北嶽區黨委、本年一月調查研究之指示發出後、縣級以上總署、已全部組織調查研究委員會、然非獨立之組織体、僅爲專門會議而已、是以縣級委員會之構成員、爲政府科長以上幹部、及抗聯主任、縣黨委等、且調查工作具体實施之際、各部分別推行調查、惟調查員會之專門調查機關却依公安科而存立公安科員專事抗日根據地內各種社會狀態之調查、此外治安地區區村中、設治安員一名、專事情報、調查材料之蒐集、工作薄弱地區、依除奸隊之武裝組織、進行調查、此治安員每半月報告縣署一次縣每月舉行調查研究委員會一次、進行討論、公安科科長向大會提出材料及意見、委員會討議該月諸問題、同時、將次月間之調查研究事項決定、指示各部應蒐集之材料、例如徵收統一累進稅時、更調查社會經濟發展、社會階級變化農產物生產狀況等、春耕運動時期、則調查土地之變化租佃之關係等、惟治安地區內之調查研究、較爲專門更具系統、專調查新政府稅法之實施狀況及予民衆之影響並人員之多寡等、亦即人員及法令變動狀況也、經濟方面、則以工商業之盛衰狀況物價之高低、金融之安定狀況、統制之程度、農村之變化、及社會階級狀態爲對象治安方面、則調查民衆之動向、戶口之增減、警備隊之素質等、以此爲資料、努力策動、其巧妙狀況、頗値重視、

他如學習教育工作、亦甚徹底由縣設置冬學委員會教育科領導之、委員會係以縣長、秘書、各科長、抗聯主任、武裝部長各員構成、設正副主任各一名宣傳委員一名、其下爲幹事、委員會組織惟淪陷區內、無一定組織如縣區、實施巡視及領導、教材則由教員抄錄之、分給全學生遊擊區各校、僅縣本一冊、口頭教授學生抄錄之、學齡十八歲至三十五歲間之男女、每日於午前十一時至午後三時、男子午後六時至十時、爲字習時間、超過五十名時、以不減生產爲限、指定教員、而強迫動制、多學期間、爲昨年十月至今年三月、女子每日午前十一時至午後三時、每日講義、以瞭解意味爲限、二年級、以晴誦教科書爲程度、一年級學三百字至五百字、然當面地區之多學指示、困甚艱匠、惟因佳民分散、故入學率頗不良好、僅爲豫想之六成、反之、游擊區入學率甚爲良好、達入成之數、惟因教材關係、成績不良好、此外幹部之學習、各甚學習委員會、各部均設小組織以工作無論如何窘迫、亦必每日二時間、每三日二時間、是習時間、學習方法、大部分爲自習、每三日舉小組會一次出席、學習方法、大部分爲作學習報告之討論研究、向總習委員會報告學習進展、每月舉行全体學習會一次、綜合檢討學習成績、學習成績良好者、予以獎勵、缺席者予以行政上之處罰、一般幹部之學習教材、一、整頓方法、二、文獻時事、三、晉察冀日報社論四、業務學習等、惟縣長、抗聯主任、公安科長等幹部、更研究彼我鬥爭狀態、以整風學習運動目的、在幹部領導力增強也、更開、恐被日特主觀主義之專業、故意見提出、近不再勝雖力唱團結然難言已不比前時熱烈矣、

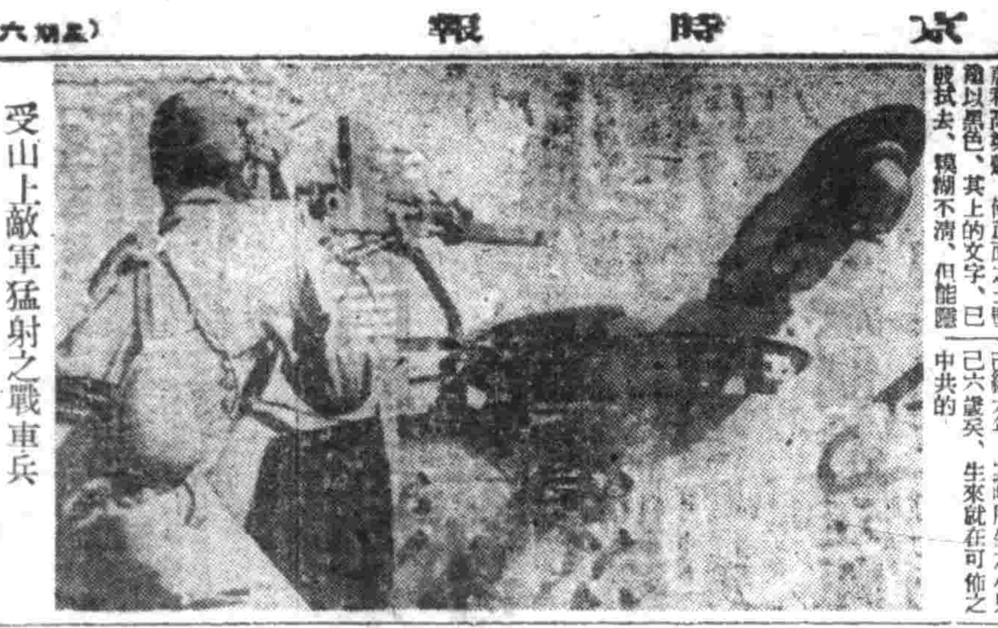

受山上敵軍猛射之戰車兵 (宮谷華北軍報道隊員攝)

華北的政治經濟建設

自衛強化華軍側面協力

於此華北軍爲強化中國之自發態勢與諸施策之澈底滲潤、決意自側面強力活動、以中國之武裝團体全面解決困難集中全力於中共之武力剿伐並政治工作之破摧、糾弄務系勢力之意圖亦併行、於華北全國展開果敢之肅正討伐戰、迄七月末收戰死七萬二千、補擄五萬九千之綜戰果、本年一月以降迄七月末華北軍之綜合戰果如左

(括孤內對中共戰果)交戰回數一〇、〇三三(七、一九九)交戰敵兵力約一、四八七、〇〇〇(約七四五、〇〇〇)覆滅施設一、八八六(一、四五〇)遺棄屍體七一、九〇五(三三、一六〇)俘虜五九、二六四(三一、四五六)鹵獲品迫擊砲一八七、重機關槍一、〇六七、輕機關槍四三、九〇八其他多數、觀此華北軍之作戰目標、明明置於中共勢力之破摧、與共產軍之打擊、不少於與

治安軍剿共戰之進發

一方中國側武裝團體、不問治安軍、保安隊、警察隊、保甲自衛團、於華北軍之強力支援下、守備鐵防衛線並適調進治安之破摧、蓋治安軍實爲唯一之正規武裝團體、參呈軍者可貧彼等如何於巧妙之地下潛行以民衆爲掩護得意之逃避戰法之左證、然華北軍並不輟此戰果、乃對狙秋收期之擾亂中共、展開不斷之掃蕩戰、貢獻防止倉糧之向匪地區流出、

担任冀東地區、京漢、膠濟沿線、濟南附近一帶之警備、一月以降迄七月末之戰果如左、

交戰回數二六二、交戰敵兵力約七萬、遺棄死體二、五三九、俘虜一、二八八、鹵獲品迫擊砲一二、輕機關槍二一、輕機關五、自動小步槍一八九、步槍一、六七六、手槍一八九、其他、然其間治安軍亦若干損害、然比去年治安戰果之點、可見

中國人之如何自覺、又八月以降於山東及冀東所在之治安軍有力團、亦以獨立對議動之敵匪、展開掃蕩戰、一收捕虜五八、步槍五三之戰果、一收遺棄屍三〇、步槍一七之戰果如斯、中國興武裝團体亦漸自覺治安確立之使命之重大、將華北之土地以自己之手、所謂見其確守之氣魄、但永何中等之末端部、爲防衛並穩固之根基、警告保甲自衛團之活動不許稍有怠滯、俾隨員協部隊(於華北軍之指揮下)歸順部隊於皇軍之存在、向歸有幾多解決之問題、

唯"防共"爲治安武器
日華兩軍協力從事建設

諸運動明朗化

(五日起實施之新國民運動於華北一億民衆之心精以「剿共建國」「革新生活」「肅正思想」之絕對性、今後之治安保民衆之協力、愈加明朗性、與華北華之剿共戰廣擴之政治之滲透、想促進新華北建設、

防共第一線陣容鞏固

所參之華北始終、結日滿華爲防共地帶、政治的、經濟的特殊性華北、中共無一塊之土、一粒之麥來、而影響日華人向統身大陸防衛第一線組織確七之役、誘發滿及華北之治安、所謂受對華新施策之撤之政治的的切者作業之綜錄、爲之所謂諸部上不可少、驅使此政者之施策而讓者方成不安、八月九日爲期、於華北全域展開之新華北建設促進之諸工作、由該月二十日終也、(完)

硫化鐵鑛脈發現
於龍江省訥河

【齊齊哈爾】於龍江省訥河、嫩星兩縣下、最近發見硫化鐵鑛脈、於戰時下地下資源加一生彩、要爲從事開發、省當局現與鑛發會社折衝、近將向現地派遣該社第一回調查班、該調查班預定於本年中、互現地全域可以試掘終了、鑛石分析之結果鐵含有量六三%之優良鑛、其埋藏量亦期待極多也、

奉天省 設立工業試驗場

爲圖生產戰勝利、而致力於科學技術之振興工業試驗場之設立、鑑於奉天省於滿洲國工業上所占的地位、其設立有燃眉之急的需要、前於全滿科技聯等、已經提案、於奉天省公署、以省川省次長爲委員長、設置奉天省立試驗場設立準備委員會、已着手其實現、同試驗場以圖各種工業之推進、強化、所以舉行地方產業之振興、生產品之規格、統制之物、係之各種試驗研究調查、其施設以八十萬圓豫定於明康德十一年度中完成、奉天省立工業試驗場設立要綱大要如次、

一、名稱爲奉天省立工業試驗場、

一、事業目的、

1、地方產業振興上必要的物理的化學的試驗研究

2、工業原料及生產品之試驗及鑑定、

3、經濟統制及價格統制上必要的規格、品質之檢查、

4、廢物利用、代用品之研究、

5、必要物質之蒐集作成及技術發旋、講演會及講習會之開催、

6、受託分析鑑定及試驗、研究、或試驗研究室之貸與等、

一、土地建物、及機械器具等之施設費八十萬圓、以省地方費及有力企業体之捐助補充之、經常費、年二十萬圓、以省地方費補充之、

一、同試驗場、置試驗第一科、同第二科、同第三科、分別辦行無機化學、有機化學、物理學之試驗研究外、設置工業資源室、關於工業資料之蒐集、普及進展、

督勵麻袋供出
市決定生產地區割當量

奉天市爲即應現下軍需之增大並伴國內麻袋供出不足之旅麻袋工品增產、以期生產出荷分配、最之完全田荷計、決對永信、于洪、皇姑、北陵、蕃海、運河、農村地區、考慮水田耕作面積農戶數、能力、技術等、正式決定分配量、上五日已對各區長通知此意、以期割量確保信目標、對生產者、實行採用、而以蕃海之撤出觀測、生產地帶及生產地作意保長限限、對眞行保信之取締、布以鐵壁之陣對違反者則決停止害要物資之配給而以嚴制主義斷然行分配量數〇自違嘲之責任出荷也、

山東漁業成立

【青島】由日人帆船牛底船等漁船業者綜合組織之山東漁業統制公司(資本金六百萬元)、已經當局批准、最近即將成立、

木材增產會議

奉天營林局管內木材增產會議、十三日午後一時、在奉天市興亞會館、在玉千林野局長並營內各營林署長滿洲林業關係者出席下舉行、

報國農場決定

來年度於全滿七十處所施設之報國農場之中奉天省內之保長地區決定伊通縣拓團及本溪平頂小臺拓新開之水田(約百五十町步)豫定洲現已決定奉天省內報國農場此謂最新、

東滿振興會

【牡丹江】爲東滿經濟懇談會下部機構之第三回東滿振興委員會、定於二十三日在日本斯市舉開、由中央與滿經濟兩部關係官以及當地東滿總裁三江省商工公會關係者、北鮮三港代表者與出席、以當地經濟之振興等物資交流等各地議題爲中心立、交換種種意見、

滿取業績

九月中滿取業績如左、△立會日數二十三日△賣買股數四〇五、四七五株一日平均一七、六二九株、內延交易二一九、九〇〇株、實物交易八五、五七五株、△賣買代金[illegible]

滿洲雜用洋灰日方謀企業化

【東京十四日電】鑑於石炭爲確保洋灰、洋灰統制會增強對策、日前來進行請設準備、而滿洲以漠裝及石炭爲原料、爲生產小規模之雜用洋灰之第一、上月向滿洲派遣調查班、對生產狀況調查、結果、已得成案、關於內地企業化、在檢討中、

大東亞簡訊

青少年團秋季總檢閱

【北京】新民會青少年團秋季總檢閱、將於二十六日在東單練兵場舉行、當日除北京天津、青島三特別市、河北、河南、山西、山東四省之青年團代表、合計一萬五千名外、日本、滿洲及南京各方面青年團代表、亦前來參加、

南太平洋航空戰記 ニューギニア爆撃行 海軍報道班員 淺井達三

空襲と國土防衛戰

海軍機關學校 岩田豊雄

必勝の補給戰 谷萩少將

海軍教育と家庭教育 栗原大佐

日本精神講座 齋藤瀏

やすくにの歌 樂曲發表 信時潔作曲

轉換工場訪問記 岡田禎子

比島戰線 俘虜 尾崎士郎

マヨンの煙 石坂洋次郎

文鳥 獅子文六

おばあさん 堤千代

主婦之友 十一月號 滿洲版 急告

滿洲生活と夫婦教育 現地座談會

節米榮養料理二十一種 長谷川一中佐

冬の婦人子供簡素服の作方 杉野芳子先生 田中千代先生

男子作業服と戰闘帽の作方

勤勞用防空用地下足袋の作方

決戰下の食糧陣 川島大佐

民生部許可第八號

歷史最久 婦科專門 西藥即愈

名馳全滿 當日有效 決不再犯

輕病一盒 重病兩盒 永不再犯

調經安坤丸

全滿均有代售轉郵奉天 六一八一郵局信箱瀋陽三四

定價 大盒廿付七元五角 小盒廿付五元

鶴春藥店

[illegible]

瘰癧・鼠瘡 特效藥

撲毒丹

只以內服 無論輕重 當日見效 一服即愈

專治男女瘰癧 鼠瘡火癧

十付六元 廿付十元 卅付十四元

總批售處 濟生製藥所

[illegible]

靖國神社臨時大祭

第一日儀式嚴肅執行

神域莊嚴庭燎煌煌　招魂之儀圓滿告終

【東京十五日電】十五日靖國神社臨時大祭第一日之儀式、齋勅使之參向、嚴肅執行、午後遺族昇殿參拜、御府、御苑之拜觀等、順次進行、是日午前八時、鈴木宮司、陸海軍係官以下奉仕、於岩田海軍軍樂中尉指揮之海軍軍樂隊奏樂裡、執行祭事、同八時半許、東條首相、嶋田海相、土肥原大祭委員長、以下陸海軍武官、勅奏任官、並近衛師團、大場憑三郎陸軍中佐、橫須賀鎭守府勝野實海軍少將外四十二名之合祀關係部隊代表等、各着所定之座、同九時勅使昇殿、伊藤博精公爵捧呈御幣物、參進奉殿、朗讀御祭文、奉奠玉串、行拜禮、次由勅使隨員拜祀、勅使即下降、繼由嶋田海相、東條首相、土肥原大祭委員長以下、順次奉奠玉串、行拜祀、遂告終了。

【東京】以貫徹之聖戰御稜威而陣亡之陸海軍英靈一萬九千九百九十二位、爲新祭神、靖國神社舉行之臨時大祭、已於十四日午後二時、由招魂式、並本殿奉告祭之儀、由午後七時起、以悠久之神代古式、嚴肅執行、[illegible]

樹立一貫增產對策

官民一致努力於出荷工作

奮鬪出荷現地報告

（通化前澤本社特派員發）對於決戰下戰力增强雖爲一粒之高粱亦應出荷不可、[illegible]

東邊農民踴躍出荷

皆有一粒穀即一粒彈之覺悟

【通化前澤本社特派員通信】[illegible]

帝恩宏遠救恤水害

三谷東滿總省長發表謹話

【牡丹江十五日電】最近 皇帝陛下於客月對於此東滿地方水害之罹災民、[illegible]

各省進獻豐年新穀

【新京】首先作新穀之光榮獻納、冠於全滿各省獻穀耕種者所獻納之水稻以及粟、高粱、包米、小麥、大豆等之新穀、十二日已收納於宮內府、[illegible]

州農早期出荷

收護預期之好成績

【大連】極端地之州內爲使食糧需要滿足、由九月下旬起至十月十日實行之州農產物早期出荷以棉布爲中心之生必物資之配給與連絡班之設置、[illegible]

撫順防疫解除

奉天省當局發表談話

[illegible]

德都縣銅像獻納參與記

佛像動員完成聖戰

金屬獻納聲中之至上佳話

一、序

自本年四月以降、協和會當局曾主辦金屬獻納報國運動、蓋以大東亞戰爭局面、既已由忠勇、無匹之皇軍將士、於南洋北漠、殲就必勝不敗之磐石礎基、然戰爭之長期化、[illegible]

二、鍾靈寺簡史

[illegible]

三、式典參加者

[illegible]

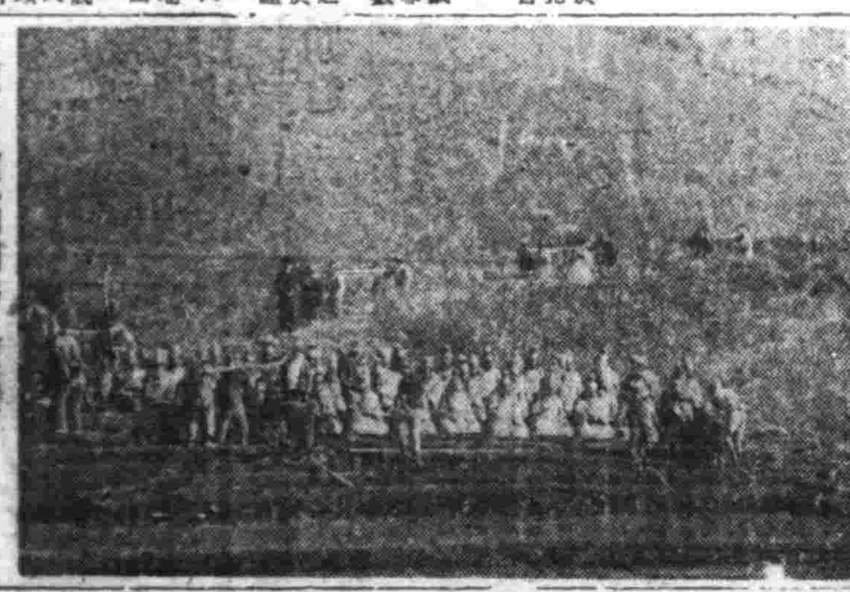

照片爲獻納銅佛之運搬

四、典禮揭幕

[illegible]

五、獻納品目錄

[illegible]

祝詞

[illegible]

縣長馬慶文氏感想

[illegible]

照片爲出荷大車之活躍

每年一度舉行全滿律師大會

【新京】滿洲律師聯合會、爲確立協力政府之司法運用[illegible]

輸送行動隊活躍

【四平省黎樹縣木澤特派員特電】[illegible]

國民勤勞奉公隊衛生長募集

一、募集人員　一千名

一、應募資格

1、國軍衛生軍士兵出身者或一般人曾直接從事於診療或防疫約滿三年以上者

2、對於該當前項投考者經考試選拔其思想穩固常識豐富與身體健康者

年齡　（自二十五歲至三十五歲之滿洲國人男子）

一、提出書類

願書、履歷書、身元證明書、醫學或防疫技術證明書、官公立醫院醫師之健康診斷書並照片各二份

一、書類收受　自、康德十年十月十六日　至、康德十年十一月十五日

一、待遇

一、特典

父子脫離關係聲明

登報聲明

緊要聲明

解職聲明

精解簿記函授所

聘請男女教師各一名須有教育經歷者校址奉天市大南門裡警察署旁胡同

奉天滿洲女子打字學院招生

奉天東亞女子打字學院

招聘中等教師

奉天厚生國民高等學校

賽馬臨時從事員招募

奉天賽馬場事務所

滿文　助產學講習錄

助產士檢定試驗準備書

滿洲助產學講習會

主治

濟康　清血解毒丸　片

服後立能見效短期除根永不再犯

人生最可怕的就是梅毒病！

各埠藥房均有代售

濟康製藥所

天益西藥房

五洲大藥房

濟康　滅淋根　片

急性慢性　淋病特效藥

各埠藥房均有代售

濟康製藥所

天益西藥房

五洲大藥房

市內版

援戰熱意一致昂揚
古物商亦不落人後

苟列援戰之秋、將完遂聖戰要塞攻略、曾欄立有史以來之輝煌戰果、我槍後國民必勝之信念、皇軍殺敵突進、盡必死之力、呈獻其有之物質、共同克敵、期大東亞聖戰早日完遂、是以奉天市第二部古物商組合於本月十四日午前招開金屬獻納打合會、假小東城門裡該組合樓上開催、首行國民儀禮、還由組合長講話、作民氏組合長講訴金屬必需物質之重要性、是以爲各組合員之力獻納金屬、以此表獻國民滅敵之誠意、復擬定於本月二十日起開始獻納金屬事務所、以期該組合員獻納、

固我槍後防護堅陣
嚴厲檢查待避設施
優良者發與防空檢查合格證書

相應戰局之進展、前線親邦皇軍獲得赫赫之戰果、節節向與戰完遂上邁進、緣此爲謀成我槍後國民應有之赤誠使命、對於槍後國民之防衛上須堅若鐵石、爰者由奉天市當局、業已令市民準備防空待避所、以家庭爲單位、舉一家之總力、實踐槍後國民之防空必務陣、前者已誌本報、今奉天市警察局、爲期市民徹底設施簡易合理的待避防空壕、而毫無遺漏計、特定於本月十八日(即防空日)對於奉天市全區域內、由管轄警察官及協和會要員鄰勇奉公隊員等担當實行徹底檢查、並且對於空襲外之待避所、其施設構造認爲合格者、付與防空待避設施檢查合格證書、或未履行者、希望於此短期間內急急着手施設之、

午前或爲私運偏谷者、而部受有攜藏傷痕、致其是否被害、該署司法系、刻正極力調查中、

天氣漸寒採暖期迫
薪炭組合召各機關開會研討

薪炭組合當局、因天氣漸寒、採暖迫近、乃於十五日午前十時假商工公會一階會議室、召開本市各機關及團體會議、等候代表出席、協議事項如次、一、各當局需量請求之件、一、採暖期規定之件、一、其他一般蕪談、

煙政股長遽爾逝世
在奉舊雨新知擧行追悼會

奉天市公署衛生處禁煙科煙政股、股長房紹齡氏、平素於本年八月中旬方轉衛生處煙政股掌握本市一切煙政對該股之諸所事務、無不盡心協力、促進煙政向上、是以勞神過度、致罹疾復發、醫藥無効、該氏享年四十三歲、於合安縣自宅壽終內寢、業於該後四日永眠朝榮、惟奉市舊雨後交、均未得躬臨致弔、思之殊深遺憾、而由黃早霖、王復業、蕭承邦等發起擧行追悼會、業定于本月十七日午前十一時、假小東邊門外珠林寺正廳開追悼典禮、以慰藏下之靈、

市屠宰場
擧行畜魂祭

奉天市屠宰場當局、爲慰祭供人食用而犧牲之各類畜魂計、決定於本月十六日、午后一時、在皇姑區大利街一段屠宰場內、擧行畜魂祭、屆時予定在各機關代表以屠宰場長等蒞臨之下嚴肅擧行

徹底歸農趣旨
擧開轉業希望懇談

前此完爲企業整備之日系商工業者第一回歸農斡旋之奉天市轉職輔導事務局、近更向滿系呼籲、開始歸農運動而在進行準備、最近因已得成案、因決於十五、十六、十八、十九四日間、對五百餘名之歸農希望者、開始面談、關於條件及其他、決擬切實行轉導及斡旋、又對歸農希望者中之青年身體頑強者、決使轉於重工業方面、使之以殘之戰士邁進前產、

輸送月間圓滿達成
滿鐵對優秀從業員擧行表彰

作隨決戰決勝体制之下、檢后輸送增強迅速、滿鐵爲達成輸送圓滑重大使命計、已於上月十五日擧行輸送月間、即日開始諸多行事、至昨(十五日)完了、爲從事者優秀勵問及表彰並力求鐵道從事員保健衛生強化態深確認、即此乃於十五日午前九時假滿鐵奉天支部、召開關係者臨從事員○○名盛大擧行表彰式典、遂次由各鐵局保健課長出席下、作一小時保健衛生之懇談會

發現無名死屍
滿警調查眞相

渾河區花園街一段滿飛日系中央社南爲五十米三十字路口於前日午前六時許、突發一滿系屍體、將在取締稽谷勤務中之瀋陽警察署李錫賓氏所發見當即連絡司法系、移時由該系王主任、官警蔚宰醫勘檢之下、判明死者年五十餘歲、自其遺留品觀之

驅出煙魔再作完人
禁煙週間二大行事

本年度第二次禁煙週間自月之十二日起在設施展開中、主辦當局爲謀煙者邁向新生之途亦得一如常人、一致奮勵國策計、特擬定

儲蓄報國　金屬獻納

關回收二項行事、責任各管煙所直接辦理、儲金額爲每月十元分三辦繳納金屬回收則以銅鐵二類、爲主重數現未限定、

加強防空設施　瀋區巡視管內

協和會瀋陽區聯合會爲本月十八日防空日之實施由市本部巡視準備計於十五日午后一時、在協和會部會議室、召集各分會長、及尚書記長、及担當者蒞席下詳加討論至三時閉會、

濁痰風波　說了論事
髮匠惡行蠻不講理
調兵遣將大興問罪之師

本市瀋陽區小南街三段大街路東××理髮社執事人鄭某(名姑隱)於小南關營理髮業有年、今中頗有積蓄但是對於理髮一道、可以說是十足的不懂、處於破屋兩間室內爲營陳設凌亂無章、但以小南街理髮社無多所以營業方面頗興盛、每天揭着社上也就有連絡、氣品歐大勸勞者無人該髮社有理髮匠王某者(名姑隱)一中年之無賴、素日每有至該髮社理髮之青年婦女該王某即時加以調笑萬意戲弄頗亞起一般人痛恨不知他們這理髮社就像咱有多大的仗勢日昨(月之十日)正午十二時、該社鄰近商號配給市民用酒之時門前待領者擁擠擠吵嚷嚷、多爲青年婦女等好不熱鬧、該理髮匠王某當即放下他的手藝、身上穿過來白的理髮作業服急走而酒處去看熱鬧、有井上染髮工頭彭某(名不詳)與一青年之家庭主婦也爲當日購買酒配給同門前等待酒、不知該髮匠王某所因何故或別有用意一口口出不遜其不講理無狀已極彭某之妻氣憤之盜急返家中以前事告訴其夫、彭某聞聽之下氣年肝肺爲能循体當即糾合親友鄰人等、至××理髮社大興問罪之師、但該髮匠王某回國早已報告了渠掌櫃的葉某滿不在乎吐上口該葉作什麽鞭不能休其奈我何此時彭某等業已來恰好相週言語不投當即動手相打兩方職黨數目倒差不多少、打了多時終非了局乃互相扭赴當管警察署官吏派出所理論所長長德玉氏許加批斷兩方均以嚴加說論後始告平息各自能休業掌櫃的回櫃後、覺未得便宜心中不憤要我在小南栽了這樣根頭焉能善能干休恰於次日葉某之妻(該髮社內掌櫃的)不知何故竟自流產葉某乃乘機二次發作又赴派出所言其妻流產、乃因打架所致時下性命有關網不能完等語、當其打架時其他人並未在場其、妻之流產是否爲人打所致一時眞象不明、不過理髮匠等業多有無韶之輩節外生枝捏造詞理以期加害於人亦未可知、也以後如何解決容訪再誌、

爲謀馬籍整備
亘十日間澈底施行

自馬籍法實施以來每年主管官廳不乏馬籍整備諸項行事之實施、茲期本年度者已定于月之二十日起亘十日間澈底辦理按區爲單位分配日程如次
△二十日至二十三日、皇姑區北陵區大西區小西區
△二十五日、皇姑區鐵西區大和區瀋海區
△二十六日皇姑區鐵西區敷島區
△二十七日、皇姑區千代田區朝日區春日區
△二十八日宮島區永信區、東陵區北陵區
△二十九日皇姑區永信區大東區東關區
△三十日瀋陽區永信區大東區渾河區

喚起縣民愛路意志
對功勞者擧行表彰

瀋陽縣公署、爲發揚縣民之愛路心澈底堅強、及獎勵愛路功勞者、以致瞭把縣民愛路意志昂揚計、決定於本月十六日午前十時、在蘇家屯協和會部、擧行愛路功勞者表彰式、屆時在辛縣長、副島副縣長、等縣方首腦蒞臨之下、隆重擧行、

皇姑區聯合　召開協議會

協和會皇姑區聯合會當局爲防空日之實施、防空待避所設施、及會務運營方針計、於日昨十五日午前十時、召集分會長、分隊長、書計打合會、在本會議室隆重擧行、屆時全体參加擧行國民儀禮後、首由方會長訓示次項書記長說明對於本會議之趣旨其次對事務進行在檢討下、至十二時許圓滿閉會、

無賴漢竊車　逃跑中被捕

楊殿臣者二十八歲河北玉田人、住小西區北興街一段某號向無正業生活頗窘月之十一日午行至浪速通大倉組前見有自行車一輛停于門前、並未落鎖一時歹念頓興竊而逃去東行未數步、爲協和段派出所中西警長看出破綻訊之眞像大白轉送往單去依法懲治之

市勤奉隊
檢點後就壯途

奉天省由於市內滿系青壯年之自發的參加而結成「奉天市勤勞奉仕隊」、過去六個月間、○○部隊勤勞奉仕作業、百餘名之隊員十五日午前十時在滿鐵運動場集合、精神旺盛受教官之檢點後、沿發從事奉仕

發揚次代兒童藝術
擧開創案作品展會

奉天省教育會當局、爲謀決戰下、第二代國民之兒童藝術向上及獎勵創建發明計、決定自本日(十五日)起、至十九日止、亘五日間、在大和區教町在滿國民學校、及城內省教育會禮堂、分別舉開、第七回兒童生徒創案作品展覽會、其中在滿國民學校展覽者、爲日系兒童之作品、在教育會展覽者、爲滿系兒童之作品、自本日(十四日)午前起、兩展覽會場、亦同時揭開幕、其中作品琳琅滿目美不勝收、堪可表現日滿兒童之創造佳態、一般爲前仰第二代國民之作品之觀衆、自開幕之時起、即接踵而至、絡繹不絕、會場大有人滿之患、極盛一時之盛況焉、

雜俎

德國國家勤勞奉仕~上
經濟與教育任務
譚亞峯

我滿洲國由於時代的要求、和爲完成大東亞建設一翼之使命及其偉大的任務起見。國民勤勞奉公制度、遂於今年在新興的滿洲國內、而强力的誕生了。世上明白現代德國那其斯的國家勞働奉仕制度的諸賢、自然對於我國新創辦的國民勤勞奉公制度的使命及其任務、多少有些理解。但是社會上一般的國民們、不但對於我國新公佈的勤勞奉公的制度多欠徹底了解、就是對於現在施行於歐洲大陸的國家勞働奉仕制度、也是不大明瞭吧。所以譯者不辭一日閉門之苦、將那其斯勞働指導者希爾爾的論文「該論文在前德國經濟大臣夏哈特氏編著「德國的政治與經濟」的書中所蒐」譯成滿文、介紹給我國的民衆者們。尤其是給關心社會政策的諸君們、做個參考。

德意志的國家勞働奉仕的基礎、是建設在德意志生存的特殊的條件上、並且是德國國民社會主義的一大企劃。而不是要把國家勞働奉仕的姿態措給外國人看。假設、讀者要正確的把握住德國國家勞働奉仕的眞意何在、第一先論此制度立腳點多少得要知道一些。德意志的國家勞働奉仕所委任的二大任務、便是一是經濟任務、一是教育任務。現在先說明二大任務中的經濟任務。

在一九一四年、歐洲大戰的以前、德國是已經人口過剩的國民、由於凡爾賽條約的原因、百分之九點五的人口、百分之十三的國土、由於這種喪失、德國更受人口過剩的壓迫、尤其是從德國所割讓的國土最是德國中肥沃的土地、農業的輕地、占全國耕地的百分之十八。來麥的產地、占全國來麥產地的百分之十七、其他的生產物、均有同樣比率數的變失。回想德國在過去的大戰敗北的結局、食料缺乏的原因。不能不想到本書所喪失了的人口數爲比例。從現在的土地中非得增收二倍的穀物不可。由此可知德國的悲慘了。如此、德國失掉了自給自足的機會。若是國民的必需物資、非得仰仗着外國的供給、那也就不能確保自由了。所以食料的獨立與否、對於國家的自由與否、是有生命線一般的重大性。因此、德國總統希特勒氏、不問其掌握政權與否、爲把握國權意志再造成爲自給自足的一切、曾經講求必要的手段、這是極當然的事。要達到此目的而選擇了國家勞働奉仕制度爲手段。現在以德國全國奉仕指導者而活躍的西爾爾大佐、任命爲德國更生的最重要因子的勞働奉仕團的最高指揮官。西爾爾大佐、他在一九二九年、已經把勞働奉仕的計劃的全綱目、慎重的檢討了一遍、提到希特勒總統的面前。於是得到了總統的承認。國民社會主義勞働奉仕建設的一切的要緊的手續、遂完成了。最初加入勞働奉仕的人是自發的志願制度、到後來、遂確立了義務制度。……

現在勞働奉仕把地方荒廢的廣大的土地、化爲良田的大事業所收穫的成績、如上所述、並非……從經濟的見地的檢討、是在此、其次、再從勞働奉仕教育方面檢討一下。

遊廣濟古跡四永
張依佛

紅秧樹下鳩鳴亭、幾度曾停悠發聲、莫問東丹王讀書處、……

小考據　長城

漢唐以前、中國邊防、重在北方、戰國時燕趙各國依北邊山勢、築長城以備戎、秦始皇滅六國、乃連絡之使蒙恬將三十萬衆、北擊胡戎、悉收河南地、因河爲塞築四十四縣城、瀕河徙謫以實之、通直道、自九原至雲陽、因邊山險塹、谿谷可繕者治之、起臨洮至遼東九五千四百四十餘里、匈奴攝稍、縮長城爲之限、終不能得志於中國、其遺址至今猶存。歷史修葺不廢。西人稱爲世界七大工程之一。周麗史上之一大紀念也。今世科學發達、戰術日精、兵器日新、國防之手段與技術、已非昔日同語。故而長城之於今日、已成爲歷史之遺蹟、徒爲世人傳興談耳。

離騷作者的商權
(捌)　濕盦

原既被讒放逐。遠離郢都。自然愛中心慈恩。故其所作離騷。誠如新考所云。「全篇皆從離別憂愁二義著想」。是即新考此言。適足證明離騷的作者爲屈原而非劉安。新考者惟究新考所以要說這句話。是由放他已經假定了一個「用淮南朝漢將歸時之離愁爲題以試之」的前提。而不知這個前提實出於臆斷。毫無事實根據。已於前文辯正。前提既已錯誤。這裡的話。也就全無着落。現在不妨再把劉安在這次朝漢時的懷抱。研究一番。新考曾假定「安作離騷當在第四次朝漢時。即武帝二年」。今即據此以言。安素與武安侯田蚡善。史載「其入朝。武安侯迎之霸上。與語曰。上無太子。王親高皇帝孫。行仁義。天下莫不聞。宮車一日晏駕。非王尚誰立者。安大喜。厚遺蚡金錢財物」(史漢本傳)。那末武安此次入朝。聽了好消息。正在「大喜」懷着非常之望。躊躇滿志之時。會無。寫出滿紙的離別憂愁之辭。由此證之。新考在這點上。前後所說的話。顯然都是失却事實的根據了。至於神話的假託。本來是楚辭裡時有風格。前文已論過。決不能以此爲劉安作離騷的證據。

再討論第二條「作者所發憤歎吟之人物」。作者自身。新考引了許多離騷的句子。結論是「自傷年老時晉」「自傷不偶於世」。「自傷將遭不測」這四個結論。正是切合屈原的身世。適足以證實其爲屈原之言無疑。至於劉安在第四次朝漢時。武帝「以安屬爲諸父而材高。甚尊重之。每宴見談語。昏暮然後罷」。(前漢書本傳)他的境遇並不窮困。他又在當時的執政大臣中。勿通了丞相武安侯田蚡。結爲奧援。並非「不偶於世」。用盼還論他一個顯承帝位的秘密消息。他正在自喜將受皇帝之賜。直到元朔五年。始因創地而變不測但是在十年以後的事。不能併作一談。

法伊爾塔股票昂騰

據羅西電稱。法國伊夫伊爾塔株式會社。最近發表塔股票實九百法郎之收益。今次提高如斯之價值。實爲罕有之現象。伊夫伊爾塔。於平時之標登季節。一日平均能十萬法郎之收益。一個月之觀覽者最高記錄有十七萬四千八百名。爲據有名從業員有利會社之一現在同社之從業員。減少爲二十四名矣。

禪林叢書中　東坡軼事

蘇東坡先生軼事。集爲日本東京出版之禪林叢書第一編我國絕少流傳惟徐忱亞之淚盡龍秀曾輯數十條。今據書以節省印刷起見。減少頁數。亦將該條刪去。

錄之於下。東坡與佛印同飲酒佛印云。我出一令。望酬之令曰。不壓不富。不富不窮。不窮不壓。轉富轉窮。轉窮轉壓。則壓則富。東坡曰。不雞不亮。不亮不毒。不毒不死。轉毒轉死。轉死轉亮。則禿則毒。東坡一日佛印見東坡。便以手搗水佛印口示之意。佛印應聲答曰。子膽爭吃。佛印應聲答曰。子膽爭吃。上帶家來。坡顏恨之。各分散而去。東坡一日會爲佛印題畫讚云。佛印佛像。把坡倒掛。口只好掛鈎。別一日佛印又爲東坡題云。蘇東坡。比不上比不下有餘。蘇以子膽乃爲尊點也。

東坡佛印同遊西湖。坡令人把未雕兩個人頭。一個婦。放在水中。叫手下掉起。謂佛印曰。又是你通奸被捉?印曰。大人聽訴。佛印一個和尚是佛印一個是蘇太守夫人。佛印訪東坡。値外出。蘇夫人臥于帳中。佛印出對日。綠紗帳裡睡佳人。煙籠芍藥。夫人開之對曰。青草池邊洗和尚。水浸葫蘆。佛印曰。和

東坡佛印同飲。坡曰。佛印家春遊西湖。因佳醬鬥。佛印隨以手掬水。佛印家佛印。佛印曰。勸。佛印日以蓮花數也。詩之答。坡。以供二開此中有花紋小鮮可愛。欲得數枚。隨之盆池間。以供清賞。物佛印佛印二對日。

東西譯語音變

凡世界之語音。因彼此重譯。轉變無窮。如中國與印度。俱爲東方古國。文字交通最早。印語譯中國爲震旦。震旦者秦也。歐人譯中國爲支那。支那亦秦也。其國爲天竺。天竺爲身毒。今之印度是。即其國名之音轉也。漢時交通中國多從波斯來。安息者。今之伊朗也。條支者。今之伊拉克也。大秦者。羅馬也。土耳其之譯音也。中國譯耳爲突厥。故中國稱之曰突厥。者中國稱契丹爲契丹。故俄人稱中國。至今猶名中國爲Kitai。佛書言羅剎。羅刹者。即今之錫蘭也。至於西伯利亞爲鮮卑。羅乃(南洋總名)譯爲浮泥。蘇武牧羊之白海。今日譯爲貝加爾。翻山海經大荒氏南巡至於荊馬之山。荊馬即今喜馬拉雅。叶音正同

青菜貯藏法

普通青菜。多半是一年中僅有於一個時期。價錢是特別便宜的。所以你主婦們。爲了節省起見。總該有價錢便宜的時候。大量的購買。以備常用。然而必須知道貯藏的方法。才能到節省的目的。現在簡單的介紹幾項青菜貯藏法於下

(一)蘿蔔　在院裡的一個角落裡。掘成一尺深的平溝。用房子把底下及周圍鋪好。而後把蘿蔔一層一層的放在裡邊。上面再用房子蓋好、將土翻蓋上。隨時取用以由秋天維持幾個月。其味不便

(二)蔥　把蔥葉剝去。用報紙包上。根朝上斜埋在雨淋不着的地方。用的時候。一根一根往外拿。也很方便可以使蔥永久不壞。

(三)白菜　選擇新鮮的。一顆一顆的用報紙包好。務使其不透風。埋在地子底下。如果有沙地埋在沙地上更好。最低可以保存到來年的春天

(四)生薑　用紙包上埋在沙土裡。既可以不出芽。味也不能變可以永遠新鮮

南滿象棋選錄
白桂山　紅先　任文選　監

第七局　第一回着法
兵三進一　砲八平七
馬二進三　砲二平五
馬八進九　馬二進三
馬四進五　馬三進五
砲五進五　相三進五
砲八平五　士四進五
車九平八　馬八進七
車一平四

(續後如圖)

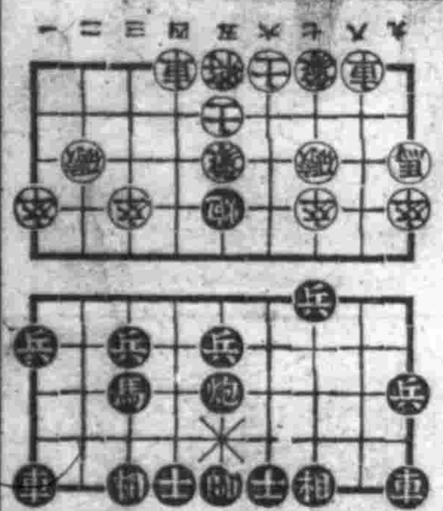

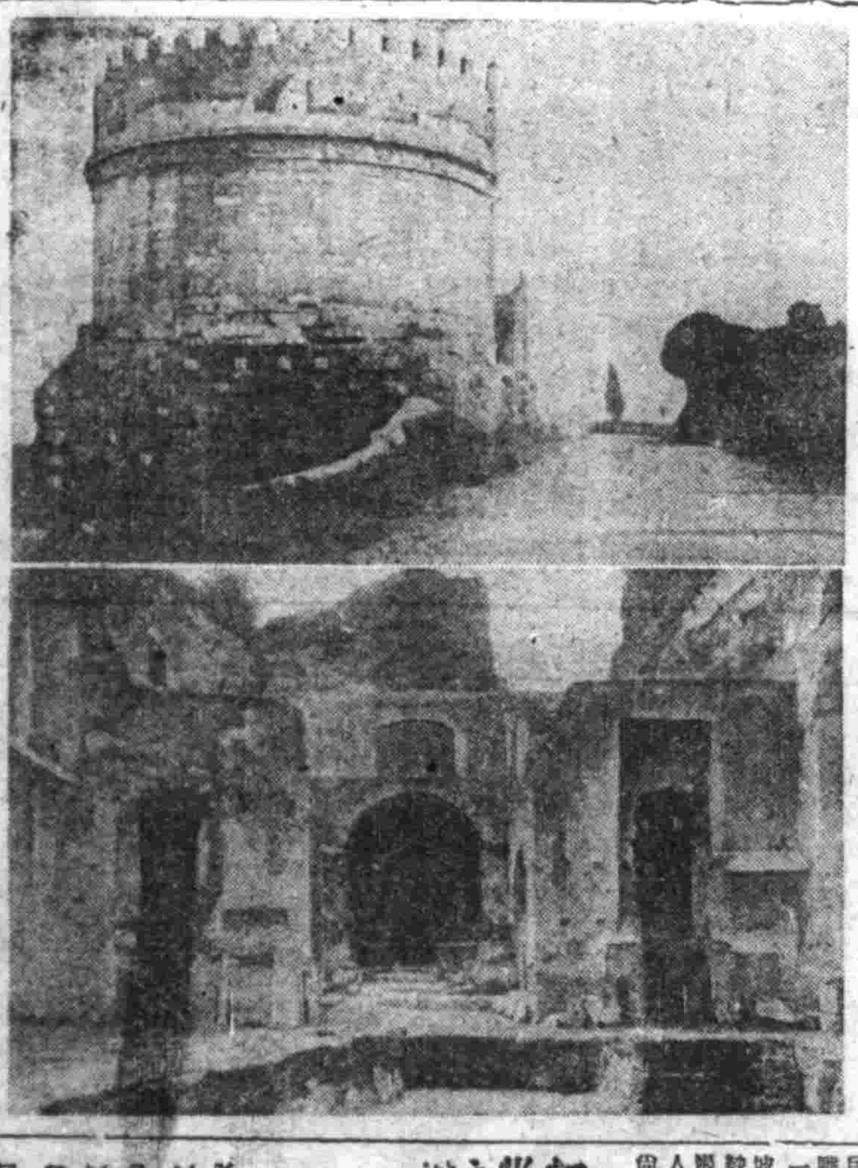

意大利古建築　(上)卡基里亞米德拉墓　此墓直徑六七十尺、乃古代羅馬貴族小姐遺骸之墓(下)聖瑪麗亞安裏加寺　此爲十三世紀時、爲資防之據點、僅掉附近一帶、原形尚存。其建築類時代遺石、於第六世紀所建寺院之一。其後數經修補、原形尚存。

三蝠牌止咳藥片

您現在是患着很厲害的咳嗽嗎、您現在是患着很急促的喘息嗎、請您快服此藥吧

「全國藥房均有代售」
總發賣元　滿洲製藥株式會社

今天公演劇目　◎十六日至十九日四天◎
上海銀星旅行劇團連日上座始終擁擠
電影明星畢竟不凡
陳查禮　大破黑貓盜
電影上的陳查禮　搬上舞台！
舞台上的偵探劇　首開紀元！
機關佈景　當場出采
緊强極處　趣味橫生

主演　徐莘園　顧蘭君　李英　編導
國際劇場

李氏　小兒疳藥
當此末秋初的時候小兒因飲食失節致發生肚大頸細羸瘦病久之成一切疳病本藥驗無比上對症療法備有說明函索即寄定價每打四角八角
全國藥房均有經售
奉天市朝日區觀光街段五段一三號
鴻育堂出品

昇門風寒救急膏藥……
定價……
王王璣……泗川膏藥店

雙龍　化積膏　三特製丸　虎骨膏　熊油膏
奉天市西順城南　德潤堂藥局發行
函購外埠加郵費及包裝費請先交款代金不辦

化痔士龍散
適應症　痔瘡、痔漏、便血、脫肛、結痔、生管肛門破裂、肛門腫脹、腸血常流、奇痛奇癢、便祕、肛門瘙症、有特別的効力、函索痔瘡說明付郵票六分即寄奉天市大西門三段八八
總代理店新京……
招募各市縣代理店　本舖發賣　張三多堂

治一個　好一個
羊癇瘋
育赤散　立時止抽
羊癇瘋纏多年爲患、但難不能治者本能短期治愈見効極速、一星期犯病一次用藥五付、必能一星期不犯、一月犯病一次用藥七付、必能一月不犯、數年纏綿一日數犯、亦能指日去根、終身不犯、並治瘋癲神經病、及小兒抽瘋、當時止抽、一付全癒
育赤散四處均有代理每包大洋三角付八扣函購即寄加郵三角
各處均有代理
奉天中和路三十日
德善堂藥房

失眠的療法
藥價一日僅數分錢
失眠一症、雖因過度疲勞、神經衰弱、消化不良等慢性疾病所致、患者欲解脫此苦、須注意治療良策。
「若素」有賦活細胞、解除疲勞之偉效、又爲健胃固腸之良劑。此外尤含有數十種營養要素。失眠患者如能常令服用。失眠即叠、身體可臻建康
若素
新京・奉天・大連　滿洲若素製藥株式會社

盛京時報
發行者 康德新聞社 新京特別市中央通四三號
發行所 康德新聞社奉天支社 奉天市大和區開區町九號
報費 每份國幣七分 每月一圓六角 廣告費每行一二十字六圓 另議

日滿兩國承認菲島獨立
日菲提携基礎彌堅
立即締結同盟條約

【東京十四日電】帝國政府接到新菲島獨立之通告立即承認、為確立日菲兩國之提携、基本關係、在馬尼剌締結同盟條約、關此十四日午後七時三十分、帝國政府發表聲明如左、

關於菲律賓獨立之帝國政府聲明（十月十四日）

十月十四日、菲律賓達成多年之宿望、茲滲向中外宣言獨立、是以帝國立即承認該國、且與該國之間締結同盟條約、緬考菲律賓受他國統治者垂四百年、其間、所期獨立、雖告間斷、然多年努力、漸得美國約諾之獨立、畢竟為美國利益、非為菲律賓民衆、最所念知、然大東亞戰爭勃發、美國勢力、由菲律賓一掃無餘、爾來未滿二年、茲該國民以多年念願的真正獨立之日、已經到來、東亞億年禍根、乃告芟除、日本帝國、基於道義建設新秩序、誠堪同慶之至、大東亞地域中華民國「泰」國及「緬甸」國與帝國在緊密協力之下遂行完遂共同戰爭、滿洲國亦擧總力、一德一心、協力帝國、當此之秋、更加入新生「菲律賓」國、則大東亞諸國家諸民族、悉發揮其本然之特性、當爲不動之結束、為大東亞共榮、為世界永遠福祉、帝國誠無任欣快、帝國政府、衷心祝福菲律賓國獨立、並期大東亞諸國相携、俱倚俱補、相互尊重其自主獨立、求大東亞戰爭完勝、邁進大東亞建設完成、以達成萬邦共榮之大理想、茲向中外宣明帝國政府所信、

我國昨已通告承認

關於我國政府承認菲律賓共和國、總務廳弘報處發表如左、

弘報處發表（十月十五日）

我帝國政府、決定於十月十五日、承認菲律賓共和國政府、已於該日將此旨意、由李外交部大臣、致電通告菲律賓共和國勞雷爾大總統矣、

本日正式承認同國、由來菲律賓於美英之侵略下被蹂躪以來三百年之歷史、對其無賴搾取偽瞞政策抗爭、實為謀自主獨立血的鬥爭之歷史、今依大東亞戰爭以來日本之崇高戰爭遂行理念、雖在決戰途上、竟僅於二年有餘之短期間、蒙浴完全獨立、本年六月早已設立獨立準備委員會着手獨立之基本的憲法草案之起草、九月同草案成立乃完全完成獨立準備其間對勞雷爾閣下以下之獻身的努力、表示深甚之敬意

政府發表聲明要旨
樹立正式國交相携共進

【新京】當此光輝之菲律賓共和國獨立、滿洲國政府、發出左列聲明、對於新生菲律賓國家、表示深甚敬意、同時、向中外宣明遵照日滿一体精神、迅速於滿菲兩國間、樹立正式國交關係、相携邁進大東亞建設之決意、

聲明文

十月十四日、菲律賓以霍賽、皮、勞雷爾氏爲首班之菲律賓共和國、見諸獨立、本日按其歷史的宣言、我滿洲帝國、除衷心慶賀新國家之誕生外、復對於大東亞戰爭途上、克努力達成此雄偉偉業之新生國家要路、表示深甚敬意、回顧菲律賓亘三百有餘年、呻吟於歐美撒謀政策與虐政下、然始終持民族之矜誇、為其自主獨立、繼續果敢、而以此次大東亞戰爭爲轉機、日本帝國絕大援助、茲乃逢積年宿望光榮獨立之辰、此與曩日緬甸國誕生、俱足顯現日本帝國大東亞建設崇高大理想者也、至大東亞諸國家、擊滅美英之鐵石布陣、正可謂為完成、我滿洲帝國、基於建國之本義、遵照日滿一体之精神、滿菲兩國間迅速正式樹立國交關係、愈益與大東亞諸國相協力、在必勝必成之信念下、破碎此大聖戰目的東亞共同之敵美英的野望、邁進以東亞十億總意爲基調之大東亞共榮圈建設、謹此聲明中外、

鑑我今昔祝彼隆昌
張總理談

【新京】菲律賓共和國於十四日發佈多年宿望之光榮獨立宣言、記者往訪張國務總理於總理官邸談話如左、

今日菲島實現獨立聞此余洵不勝欣快之至、日本過曾對於中華民國撤廢治外法權、返還租界、並友邦緬甸國實現獨立、顧於今日更使多年呻吟於美國壓制下之菲島實現獨立、所謂日本之道義戰爭之跡次如實表現其成果、滿洲國以大東亞解放之先驅、當建國十一年前之當時世界情勢、美英以國際聯盟之傀儡、對於日本建設東亞新秩序、百般弄其妨害之術策、對於我國建國亦加以不當之壓迫、雖然如此、但依道義日本之援助、我等乎排除美英之妨害、終獲成今日隆昌之國家、其間我邦日本始終不渝之援助、亦如文字所示、亦於親對子之愛與輔育、成長迄如今日之壯容之我國民、當與子孫共同永久感謝不忘也、[illegible]菲島民與我等同為東洋人、但因多年受美英之壓迫、將東亞古來之文化喪失、國民之家被人奪去甚苦痛悲慨之狀、誠不堪想像也、美國對於菲島克盡陰險術策、其後目覺之菲島人、雖欲把獨立要求、但始終以若干年後許獨立之空約、縱欲騙政策、[illegible]比較親邦日本、於大東亞戰爭遂行中、不顧無限的困難、將此克服而使菲島實現獨立、實正崇高之道義態度、誠如天地霄壤之別、想凡我東亞人、對於美國之東亞侵略野望實感神人不容之憤怒也、

且今由日本之援助、而光輝成立獨立國之菲島國民其歡喜非常、想必進於高潮、我等對於新誕生之友國亦衷心欣喜同時菲島國民之屬領美國之壓迫下、同味多年悲哀之心境、與茲以獨立國國民之深切感慨、相信今後將必以大東亞共榮圈內之一獨立國家、而決然有新的覺悟、[illegible]我滿洲國自大東亞戰爭勃發以來、[illegible]以興日本死生存亡斷然分擔之決意而舉國力協力完遂大東亞戰爭、深望菲島朝野自覺獨立之榮譽責任、立於東亞數千年之東洋道義上、與盟主日本協力、齊全力以邁進於今次大東亞戰爭之勝利完遂、滿菲國交、以大東亞共榮圈的同志國家、對於精神的紐帶的當有同志的親密關係、[illegible]成為共同之運命體、使永久結合發展不可也余回顧十年前蒙日本仗義、而告獨立之滿洲國今昔、確信菲島國家之將來、必光輝燦爛也、（寫真說總理）

親邦基於道義理念 援被侵略者於自主

李大臣

【新京】關於菲律賓國承認外交部發表、外交部大臣談話如左、

本月十四日菲律賓以霍賽、皮、勞雷爾閣下爲首班基於道義建設新國家、分担大東亞共榮圈一翼之責務、強力誕生後、即行承認通告、[illegible]不勝欣快之至、故我政府[illegible]

闡述建設重大經綸
明示國家計畫全貌
勞雷爾大總統作獅子吼

勞大總統

【馬尼剌十四日電】勞雷爾大總統十四日午前十時十五分由大總統就任式、遂行演說、使菲律賓國民之使命明確、詳細具體的說明對下之國內建設之重大的經綸明示國家計畫之全貌、演說要旨如左、

今方亘四世紀、我民族期待不已之崇高的理想正於經成熟之秋、菲島歷史上當極有意義之時、我等今日得此自由曾不惜最大之犧牲、[illegible]

亞細亞

[illegible]

菲律賓

[illegible]

導成功

[illegible]

必要之

[illegible]

改善及

[illegible]

的援助

[illegible]

以達成

[illegible]

崇高的

[illegible]

共和國

[illegible]

不屈於

[illegible]

合一致

[illegible]

水平線

[illegible]

晚刊四張

建設東亞決意
於茲當更逃一層堅固

三宅本部長

【新京】當菲律賓共和國獨立之際、三宅協和會中央本部長發表談話如左、

菲律賓今日之獨立、實達一千八百萬菲島民衆之宿望、於西班牙殖民地之支配、與五十年來被美國榨取之歷史的第一步、[illegible]實現此獨立自由道義之大理念、亦即日本的理想之體現、[illegible]

巴摩代表祝電

巴摩代表

【仰光十四日電】巴摩緬甸國家代表、十四日對於勞雷爾菲律賓共和國大總統、致祝電如次、

菲島之宣言獨立、而緬甸獨立後、為菲律賓之獨立[illegible]

東亞諸國相繼獨立
愈顯日本道義眞髓
中國朝野欽羨決意彌堅

【上海十三日電】菲律賓近[illegible]

菲島獨立
鮑斯氏聲明

【昭南十四日電】印度獨立[illegible]

在華美空軍極傲慢
昆明物質奇昂民不聊生
倍受日軍優遇之敵陳某談

【河內十四日電】[illegible]

在華美空軍第十四航空隊[illegible]

德軍當局發表
十週間的驚人戰果

【柏林十三日電】德軍當局、關於八月一日以後十週間對英及樞軸軍艦船之損害總數、十三日發表如左、

[illegible]

巴德留政權
對德國宣戰

【里斯本十三日電】[illegible]

德國空軍爆擊西港

【柏林十三日電】德統大本營十三日發表德軍爆擊機、十二日夜攻擊英國西南岸之[illegible]港對港灣施設命中巨彈使發生火災、

聖土整淨美英跡絕
尤希東亞緊固團結
菲律賓獨立汪主席談話

【南京十四日電】國民政府汪主席、十四日、以菲島正式獨立、特發表談話如左、

菲島千八百萬民衆熱望之光榮獨立、今日果然實現矣、[illegible]

日於菲國設大使館
村田氏任初代駐剳大使

【東京十四日電】政府於菲島十四日獨立宣言、向大東亞之一環、躍以新發足之際、[illegible]

田原討伐隊
半月間的大戰果

【青島十四日電】田原討伐隊[illegible]

英獲葡領基地
老羅言明措油

【布宜諾斯愛里斯十二日電】[illegible]

反樞軸軍
自暴敗績

【布宜諾斯愛里斯十二日電】[illegible]

排淨血內毒素
☆澈底搜清血內毒素！
☆藥効神奇不可思議！
適應症
神力驅梅劑
毒必靈

老篤眼藥
可怕的眼病
合理的治療
角膜炎
結膜炎
沙眼
不論不靈 針効第一

久困淋病之救星
由內服療法
完全殺滅毒菌
阿爾巴基爾片

伴隨用水激增 於河口屯新造水源地

【大連】州內一大工業地帶之中心地甕子窩附近，在擴張隨田同時，且促進附聯之各種工場以及食料品工場及其他各種產業事業之勃興，但因人口之增加，及飲料水，工業用水之需要急激上昇，故甕子窩民政署爲即應及此，除既存宗家屯水源地外，復在御瞳庭館清水河附近河口屯，以十五萬圓新造水源地，大抵可於本年完成，如斯，該地急激發展同時要望之水道問題，即告解決，但其新水源地動工式，十四日十一時半，由關東州香岡水道課長臨席之下在河口屯盛大舉行

謀完遂戰時職務 市本部募集部員規程已定

【撫順】協和會撫順市本部，伴隨戰時之飛躍，諸般事務益臻繁忙而緊迫，過去曾有增員之計劃，而今知其休的實現，希望有志之士，踴躍應試，以協和之根本使命而實現其全般之理想，向聖職完遂其募集要領如下、

一、採用種別
1、雇員二名（滿系男子）
2、傭員二名（〃）
二、採用方法、
1、限於市內居住者，而實施募集之
2、筆記試驗及口頭試驗、身體檢查等
三、募集試驗日期及場所
1、募集日期十月三日起至十九日止
2、試驗日期十月二十日午前十時起
3、試驗場所市本部講堂內
四、採用資格
1、雇員、須國民高等學校卒業之程度及有同等學力者亦可，但須經筆試合格證書
2、雇員年齡須二十歲以上三十歲未滿者，傭員須十五歲以上二十五歲以內者
2、傭員、須國民優級學校卒業者，須稍了解日語
五、待遇
任爲市本部職員，依學力酌與優厚
六、試驗科目
1、雇員 日本語、滿作語文常識、建國精神
2、傭員 滿語作文、常識口頭試問
七、提出書類 履歷書、民籍謄本、健康診斷書

扶助國兵家族

【遼陽】縣本年度，國兵家族生活扶助費，按於月之初旬，由縣當局發放，並由各受扶助國兵家族，本人如數領訖，開受扶助之各國兵家族，均喜形於色，感激當局援護之美意，即凡在營勇士藉此亦得免後顧之憂矣、

蒐集蓖麻獻呈當局 事前當注意整理方法

【錦州】自從大東亞戰爭開始以來全國國內資源之補保，蓖麻之用途，伴此亦逐漸擴充，於是當協和會及各地關係機關提倡空閑地運用以來，則開始蓖麻之栽培工作而由協和會指導之下，其全國空閑地利用地區，展開一大蓖麻獻運動，查蓖麻之爲用於曬乾之後再搾取其油，而可代用汽油，當此聖戰凱捷之今日，其歌頌偉大，物資節約之今日，其於戰爭上之需用不爲鮮少，維時已漸入深秋星，蓖麻收穫之期，國民唯一指導機關協和會，於此發動秋收爲期國民體量政府用意所在，乃決定以爲樂成「興亞之基礎」國內外奉納與亞礎石者與生參加學校聯合演習者，數爲一萬四千此實象徵增產

慰安農民獎勵出貨 錦市辦農民慰安會

【錦州】爲協贊大東亞聖戰建設共榮圈之礎石，故而糧穀蒐地之滿洲，年來高唱增產運動，經官民一致之協力下，頗得良好之成果，時當秋深農作收穫期間，錦市公署爲勝康德十年度農產物並督勇農民出荷農民並關係者以慰安，爲主辦之目的，由錦州市公署主辦，承省公署與農合作社聯合會農產公社協和會市本部錦州縣興農合作社滿拓現地部縣之後援，日期自十月二十三日至二十四日、二十日間，每日午前起至午後四時止，場所第一回會場大馬路和樂舞台，第二會場青年學校第三回農產物品評會會場，與品評會參觀之同時於既設專用食堂招待之品評會會場引導本會場使審適於農民之觀覽

亟謀石炭配給圓滑 與開冬季需用石炭會議

【營口】市公署、協和會市本部、日滿商事株式會社、諸關係當局，爲期市民多季採接需用之石炭，使之圓滑配給，並促市民對於決戰下石炭使用節約鍊成耐寒刻苦之驅忍不拔之精神計，將於月之十三日午前十時許，假市公署二階應接室內，由市米永經濟科長、協和會市本部、石田指導班長、日滿商事計劃配給關係者等約十數名出席之下，隆重舉開，多季需用石炭會議，其成果頗值注目、

海城文廟女生旅大見學

【海城】海城街公立文廟女國優學校長伞與泰，以該校之優級生三班，利用中秋節畢業時期，其中擬考高中者，周占多數，而因故不能升學者，亦不在少，爲令諸生等，認識時局下的國民生活俱象，以備將來獻身國家，或服務社會，鍊成新生國民的堅強鬥志起見，於月之四日早，由該師長等，率引一行一百六十餘名之女生，明赴旅大兩要港市街見學，並在旅順聖地戰蹟白玉山、參拜表忠碑，及大連之忠靈塔，此班女生，皆係精神活潑，意志堅強的優秀分子、此番見學歸來當能將其獲得之現實供獻國家社會用奮其愉後門士之熱誠，方策更須以徹底之指示、

鄰組備冬行事 清掃除草運動

【錦州】當此秋風落葉懷外草萋的時節，正是給人們暗示多天不久即將迫至，所以現在鄰組各戶，正在忙備着多季的生活，如貯藏蔬菜、製作小孩棉衣糊窗戶等，但是有一件在過多前必須要作的事人們切不要忘記，就是對自宅的周圍要實施清掃除草因是由協和會市本部主催下，展開鄰組『清掃除草運動』各鄰組，住戶於忙備多事之餘，務要對自宅附近實施除草清掃將割下的雜草或作燃料或作空閑地肥料堆積起來，而度此決戰下有意義的多忙生活吧

市縣稅務會議 派閻科長參加

【遼陽】奉天稅務監督署、於十月十四五兩日間，舉開省下各市縣稅務打合會，遼陽縣亦派閻財務科長與木場徵收股長兩氏參加，現已由縣安備應用資料，以便與會參致，預想經過事務打合後，對於遼陽縣一切財務，必有一番整頓，前途進展，頗堪期待、

錦鐵本年厚生大會 十七日在滿鐵競技場舉行

【錦州】錦州鐵道局管內，十年度厚生大會，定十七日午前十時起，於滿鐵陸上競技場舉行是日全局員全體參加，男蓄服絆，女蓄肥褲，各部科分隊，從此對抗，行軍有武裝一千二百米競走，列車編走，滿系更有四百米接力溜走，及百米，跳遠，手傾投射等，爲昂揚戰下滿鐵青壯年之意氣，故於競技方面，頗富戰時色彩，

警官赴奉深造

【遼陽】九月中省當局發表遼陽市警尉補標進，遼陽市警尉補張晦菴此次榮昇警尉，本人更爲再求深造計乃定於本月十八日始入奉天省地方警察學校受訓約於來年二月返遼聞二君預定於十七日北上、

募欵獻納飛機

【普蘭店】普會拔灘日滿住民之總意，展開陸海軍飛行機獻納運動，因此對陸海軍製作費以廿四萬圓爲目標向會民募集，由於各方面赤誠競突破該期以上之成績，於十三日午前十一時由田島民政署長往訪大連陸軍兵事部兼上二十萬圓，對獻納機命名式待其製作完成，定於十一月三日明治節佳辰舉行之

防止盜難必期實效 懸賞募集標語 一等入選作賞金二拾圓

【錦州】市警務廳並錦州市防犯協會當局，鑑於時值秋末冬初，天氣漸寒，一般飢寒交迫之徒見，時乘此機行竊衣物等，故爲喚起市民們有防犯之思想，對於自家衣物門窗時加檢點並更須鄰組間相互守望相助，以求舉得十五萬市民防犯之實效，今次特行向全市民募集防盜防止標語其募集規則如下、

▲募集要旨 爲喚起市民對於防犯熱，協力警察官而共同努力迅速預防檢舉、以求舉得警民一體防犯之實效

▲應募之資格 爲日滿系市民，每人限五題，用官制明信，投送〃錦州市警務廳司法科內錦州市防犯協會〃

▲至本月二十二日截止但應募作品經過各審查員審查後，於本報發表之

▲賞金
一等 一名（日滿）貳拾圓
二等 三名（日滿）拾圓
三等十五名（日滿）五圓

募集郵政標語

【遼陽】縣教育科，茲奉省令，關于郵政保險標語募集，業已通五規定格式，通令各學校長，按所擬課題，『保險、安家防老，郵政保險、有備無患，加入保險與亞之基，國民儲蓄自保險始』分別國民與國優級生，激成滲透保險之趣旨，將美麗之書法提出，但須在月之廿日以前送縣以便轉呈爲要

廢止土曜半休 金融機關決戰熱誠

【吉林】非常時局下，擔後國民整精健神，須覺身爲職場本公，圓滿達成國民使命以期早日完遂大東亞戰爭滿洲金融協會吉林支部有鑑及此，爲應處諸種繁奢事務之紛忙，特將例來星期六日之正午十二時退廳之半休制廢止延長至午後三點下班故外界赴該協會之加盟店如銀行金融合作社、興農金庫大興公司辦事者，即在星期六日亦可於午後赴櫃前往仍舊受理，

擴充生產 林業把頭鍊成

【吉林】省將於興農會，以

縣開煙政會議

【遼陽】縣保健當局，爲期管煙所事務强化計，茲於昨十二日，午后一時，在縣禮堂，召集縣下各管煙分所長暨開煙政臨時會議，與會計事務所，應有事務，與會計諸事宜，以及其他關與管煙事項，會詳加審議，在實行盡談後，發閱滿閉幕

道路愛護表彰 廿三日在縣署舉行

【遼陽】縣下道路愛護成優良表彰，定於十月廿三日午前十一時，在縣署禮堂內實施，因期由省川省次長臨席，與關係各機關長參列規定保式，至獲得表彰者，所有受表彰村，由遼陽四十街村中，選拔公科，帝公一江試 三等、一等八里村、二等石橋堡村、柳樹村、三等千山攏堡、張台三村、街村長受表彰者爲王化周、賈冠儒、李長春、吳長庚四名、並擬在表彰狀授與後、同時舉開道路愛護關係座談會、然後宣司閉

瓦斯管理設竣工 希需要家注意節約

【大連】伴隨大連市民之增加爲備瓦斯需給激增並擬解除厨房恐慌之南滿瓦斯發生量增加對策以監督官廳關東遞信局爲指導下施節進行由滿化之餘剩瓦斯導入滿洲瓦斯之大略完成、此主要工事之導入管理設工事（甘井子、沙河口間）近將竣工，輸給者維護化諸般設施、最遲於十月下旬全工程可完了，約數萬立方米之導入，可供給一般需要家矣，一方面大連發生爐補修作業與此併行進行，亦近將竣事，因而昨年來市民煩悩之瓦斯不足，即可解消，但是更有中村遞信局電氣課長，對瓦斯節約，要望各需要家協力有如左談話，

裝置低下及其他原因，長時間與需要家各位諸多不便敬意，從諸操的將關當之瓦斯發出，奉全力講究對策矣，但由滿化之導入施設已完成，最晚本月下旬即可充分供給但一般家庭對瓦斯使用須十二分注意節約絕望更加一層協力

儲蓄充盈國庫 經理提倡爭先

【岫岩城】本報分社自經理儲蓄說明書以後，到處勸誘及至岳興天和茂商號，該號理鄰庚西君，昔爲大連商業館子，今於岫岩開辦該號，販運客商，便利交通，賈爲商業中之捷足者，至該經理得閱儲蓄說明書非常喜悅，力爲提倡爭先儲蓄，實爲商界中不可多得之人才，

背負薪炭之勤勞日本少女

家庭

髮的美麗和裝飾 必須與臉型適合 尤應取大方雅緻

有許多太太小姐們把頭髮交給理髮師之手，不是把頭髮弄得像貼在頭上的一樣，便是像茅草般的堆在頭上，由此可見要頭髮自然又美觀，不能求於理髮師，況且不能每天求於理髮師所以應當用您自己的技術去達到美觀的地步。

我們必須明白我們最大的目的是美，一種新的髮樣出來，未必會合適於每個人，也許有時候也可借着頭髮的式樣來掩藏臉部輪廓的缺點，但如果這髮型不適合您的臉，那非但不美，而且更覺得難受，誰也不能否認髮飾不是給別人鑑賞的，別人見到您的時候，第一是您的臉部，假使一切相配得都很適合，給於人的印象也一定很美的，相反您若是盲目的追求『時式』於您一定毫無好處，所以在未美髮之前，必須先看看您的臉部輪廓是否適合這式樣，或略略地改一改，才不致弄出使人看了好笑，

假使您是個臉長的人，切忌留很長的髮，在您的前額可以覆上一點短短的捲髮或留點劉海，臉短的人則宜梳得長長的頭髮把前面的頭髮梳得高一點，圓臉方臉的人，最好不要在頭髮中間分開，把頭髮留一邊在兩旁邊，可以遮蔽了短闊的缺憾，同時且把分開髮過於一邊，這樣會使人覺得臉瘦小了，頭部小的人最好不要把頭髮梳得長長的樣子，相反地短胖的人不應蓬鬆，才不致使人覺得臉胖呆笨。

許多女人後腦平的，這樣使頭非常的好看，可以梳上一個假髻，一定非常好看，腦後突出得太利害的人，頭髮不一定要了才好看，有時候直的頭髮會使人感覺到一種悠揚神的美，如果您的頭髮是好的話，您應該看着自己的面部要怎樣地梳才能更美，也許比一般人是一個樣子，那一個部分梳起來好看那一部分應該平直的，都應該掉過相當考慮，切忌見人學樣

在頭髮上有許人愛用飾物，我們也不妨談談，在每個市場裏到處可以看到許多亮晶晶地假設的髮上別針有的是像月亮，有的像星星，陳列着各種樣子，吸引着每個走過的人注目，而去買一個，不過買的時候希望選幽良素靜一些的，可是這種飾物，決不是增加髮髻的美麗，有時也許會使人覺得濃着點小家派氣，能那末絲和絹做成髻花在有隆重的宴會上，或參加結婚的儀式中，配上和她們服裝相同地優良和花朵，不妨採用一下。

如果在你們的頭髮上必須加上一些裝飾品的話，颳風的時期，在女人的頭上，又多了一樣裝飾品，那是爲避土的，把一條很大的四方紗巾，蒙在整個頭髮上，也有許多愛美的把它作成三角形帶在前額上擋至頸項打上一個蝴蝶結，但是它一綵帶，紗巾一一的良……

怎樣改善舊家庭 創建現代新生活

家庭中男女的責任，說起來是有同樣的重大，然而因爲生理的關係，所以擔當之任務，也就內之各異了，可惜我國守舊的女人往往因爲懦弱，對於應負的責任，未免放棄，然而新時代的女子，又以摩時髦，不屑過問，所以淺演成家者不爲，爲者不能以致大多數的家庭，幾乎均失完善，不過新時代的家庭婦女欲想改善，則必有以下之條件方可爲功，

一、要有充分學識學想作個現代人物，首先必得要有些學識，從前所主張女子無才便是德，那完全是愚謬之意見，未曾受過教育之婦女，最好在業餘之時與丈夫溫習或入民衆學校。

二、修養精神我國之女人從來不講修養，所以遇事一點沒有涵養，常常發脾氣以致家庭失和所以我們要遇事不慌急有事不上火，守住女子的德言容工，實行孝睦姻任卹，內不傷己，外不傷人，這樣才合乎現代的婦女本份。

三、要克盡倫常對於父母公婆，要盡孝道對丈夫要敬之以禮，對兒弟姊妹要親愛，對子女勿溺愛，尤其胎教嬰兒，教似此初步教育，都要詳細加以講究。

女人對丈夫的態度

照現代社會上的情形。女人們對於丈夫的變。慣離。歡。冷。熱。玩。弄就有着許多不同的觀念與方式（自然丈夫之於女人也是一樣）簡要的說。不外倒下的幾種

一。視男人如球。這女人多半是都市的女子。有超人的姿色。大大方方的交際態度聰明與狡猾的心眼。處世還有充分的自負與狠毒的心。她們常略一施用交際的手腕與惑人的姿色就將男人引去過一時期他（她）們也許就成了夫妻。但是再過一個時期。她也許就有內的作了一個男人的情人或太太。將舊的丈夫或友人像球般的推出去。再將新的丈夫或情人。像球兒般的擁過來。厭倦了新的對象時。再去找新對象。總是永遠繼承遊去。時男人當傻子。她們的眼中不存在永久值得忠實去愛的男人。終致於使男人不敢再上她的釣。

二。將人當搖錢樹女人找男人自古以來就常以金錢作找尋目標的。到了現在雖也注意一些對方的學識身體。品德等等。但這仍是不關緊要的事。只要對方有永久供花的錢。有甜適的吃住。就可以永久的去作溫馴的小太太。所以大學畢業生。嫁給蒙頭腦的官商大賈的信念時常的振動着我們的耳鼓。不過他（她）們愛惜的維繫。只有借着錢的一點力量。但當錢樹上搖不下錢來的時候。也就到了東奔西散的時候了。

三。嫁雞隨雞。嫁狗隨狗持有這種思想的。多半是鄉下的女人。她們受慣了舊禮教的薰染。還不懂什麼是結婚與離婚的自由。認爲丈夫的好壞。是受之與自己命運的支配。所以都抱定了嫁雞隨雞。嫁狗隨狗的主義。丈夫飛昇起來了。自己也跟着抖起來丈夫跌在泥裡了。自己也跟着走進去。不哭。不鬧。不叫更不罵。因爲這都是命運。

四。與丈夫攜手同進。女權已經喧嚷了許久年頭了雖現在還只是嘴着。却總未見大功效。不過現在一部份的新進女性。已經研究透了這個目的不能達成的最大原因。是由於女人永遠的依靠男人而活着。爲達成解放的目的。他們認爲只有用自己的力量。與丈夫攜手同進。這類的女人多半是受過相當的教育。有堅強的意志。自立的能力。這算是女人羣中的最難得者。因爲有這種思想教育的女人。是不難得一般受過這種教育的女人。都懂得一點這樣的道理。但是結婚之後生了孩子。丈夫發了財的時候。自己便會變了方向。眞正堅持到底的人。是頗少的。

女人之於丈夫。仔細的想來。是有上列的幾種方式。將來隨着時代的轉變也許更有數不清的種類降生呢。

談教師應具的態度

林豐

教師的好壞。很容易影響一個兒童的天質的性情。爲了使未來的中堅國民的素質向上在這裡。想研討一下教師的使命與對待兒童的態度。本來。教學是人間最崇高而又最神聖的事業。我們身爲教師者。既然明白我們的使命是如何時重大。那麼我們必須仔細回顧一下我們過去教學方式有無缺陷與展望一下我們將來應走的途徑。兒童們的性情都是天眞的。活潑的純潔的正因爲這樣。他們第一次所受的影響。一定會深刻而清晰的印在他們的純潔的心上。所以。第一次所受的教育與第一次聽到的語言。所看到的事物都會給他們一個很明顯的印象。在他們的頭腦中同時兒童是缺欠判斷力見到一事或一物他們都不能具体的判斷出誰是誰非。大多數的兒童。都以爲自己的所見決不會錯。既然他們認爲自己的見地爲對。那麼一定照着他們所看到的（以爲是對的）去作這樣。危險得事往往。隨之而發生可是。我們教師負着教導兒童的責任。對於每一個兒童我們都有趣入正途的義務。所以對於初次受教育的兒童我們應當怎樣謹慎我們的服裝。語言態度？因爲。教師的一舉一動。都會影響到一班兒童的信仰力。譬如男教師每每互相稱呼。『老×』兒童的也時常這樣招呼。這固然不能說是大過。可是無形中給兒童一種輕傲的影響。自專心更行堅固起來長大後。往對禮佛上有些缺欠這不過是個比擬比這更顯著更不好的例子。正多着哩。更有一種教師。在授業後往往。只偏重於高材生這是很大的錯誤因爲高材生都有一種天才。教師只須稍稍指點後他們便不難自己之復習了可是。省等生們生性大多是笨拙的。理智大多是愚昧的我們如常不加以格外的教導。與特別的督飭。那麼他們必定更要稍洗下去。永遠沒有出頭的日子。所以我們[illegible]了。一般教師的。更要特別的樸素化

華。可是女教師也有特別樸素的。更有特別奢華的。不過。特別奢華的女教師。好在他們的本來立意。也決不足爲教導兒童而作教師。是已除掉看電影。看話劇以外的充裕時間。在這裡似乎不屑討論。可是。希望這類教師。趕快反省一下。改過自新吧。教師如果眞能樸素。那麼很能使兒童也學會了節儉的美德。在非常時局下。儉省也可算是一種報國的舉動。其次關於教學的方法。普通的教師教學方法大多注重於課本。這不過是一種理想的教法。我們固然對於課本要盡力的講解。可是。課本上的材料畢竟是有限的。我們好最能在課外找些適當的資料。時時供給兒童。使他們能多少在課本外更得些應得的知識。誰都知道愛得教育是一幸最理想得教育叢書。我們不妨在那本書上多找些適當的故事。或者在一時間將終了的時候講給兒童們聽。因爲有益的故事。所收得效果。往往比教科書的效果更要大。因爲兒童們都是喜好與趣的。在一個有益的故事中。穿插些有趣。的事這樣兒童便易爲記憶。並且也好給他們一些運用腦筋的機會！小人書所述的多是神怪而有趣的。所以兒童們大多愛好。可是。那是無益的。我們能在一個故事中。昭示了喜樂悲哀的情緒。與一些邦助人。同情人的因果。總之。我們所挑選的課外題材。不要過於神怪。抽象更要避免神。鬼的傳說。例如魯濱遜漂流記。少年鼓手等。這無形中將能給兒童們一種果敢的毅力。這樣的題材是最好的。

你是怎樣的一個人 可由生日斷定

△△△△趣味遊戲

一個人的偉大。非命運所能支配。生日是那日又有什麼關係呢？其所以寫這個。實就是遊戲湊趣而已。信不信由在你也。正月生人。心聰明。善用情。歡喜交遊好學。不能爲人忠厚。無論作什麼事。都謹慎小心。二月生人。爲人忠實。朋友有過失。必以忠言相勸。愛好名譽。但是。神經多過敏。免不了有煩惱。三月生人。此人必是多情種子。性情非常謙和。在三十五歲以前。常有疾病。三十五歲以後。可以平安無事。四月生人。頗明人情事理辦事有才幹。且忠實直爽無論操何事業網對勝利。五月生人。才力過人。有領袖資格。能著書。寫文章演說。口齒伶俐。六月生人。過滿什麼事情。多不知足。喜歡旅行在三十五歲以前生活無當。但是不須早婚。七月生人。有些個思想在家[illegible]。遇事熱心。晚[illegible]痛愛其子女。但是第一次結婚必不利。須再醮。九月生人。善守秩序。心細上爲一大學問家。喜歡經商也能獲厚利。十月生人。無論男女生在此月均不好。但不吝惜手內有錢任情揮霍。好賭。好色。十一月生人。自主力弱對於手工非常精細。但是一遇大事便無所措手足了。十二月生人。性誠實。遇着煩惱事就急燥。但是可能夠自審其過。又有時弄巧成拙到老年可享福。

衣服洗濯法

毛衣一經洗濯便常常縮得不可再用。這並不是毛衣的本質不良。乃是洗的方法不當或是用的肥皂不良。普通差不多拿一塊肥皂什麼都洗布綢毛。所以洗的結果。白白糟塌了一件東西。洗毛衣最好用硼砂末加上鹹性少的肥皂慢慢的用水搓着洗。最忌是用熱水甚至於滾水再用洗衣板洗這樣的無疑的會縮小的。洗好決不可用力擰。最好掛起來應着向外瀝水。晾在平的板上。晾了不至於去原形。第二遍的洗水放入一[illegible]

國際劇場 今天特別公演劇目 十月十六日 十七日 十八日 十九日
上海銀星旅行劇團
陳查禮 大破黑猫盜
電影上的陳查禮搬上舞台 舞台上的偵探劇首次紹元
連日滿座 場場擁擠 佈景 機關 … 每日兩場 普通優待券無効
下期劇目 愛與仇

燕京公司 電五・五三二三 鐵西區 十五日至十九日
十三妹 秋果 主演

光陸 城內中街 電四・三六三三 十三日至廿一日
中聯公司無上佳片 凌波仙子 李麗華 顧也魯 主演
下期 愛人

亞洲電影院 奉天電車路 電二・三七九一 十三日至廿一日
中聯公司無上佳片 凌波仙子 李麗華 顧也魯 主演
下期 愛人

天樂有聲電影院 城內大市胡同 電四・二一八二 十六日至廿五日
中聯公司最新巨片 爲誰辛苦爲誰忙 白光於本片內唱大鼓大西廂曼妙無比 白光 梅熹 主演
下期 曉風殘月

天光電影院 大西關大街 電二・三二七八 十六日至廿五日
中聯公司最新巨片 爲誰辛苦爲誰忙 白光於本片內唱大鼓大西廂曼妙無比 白光 梅熹 主演
下期 曉風殘月

雲閣電影院 北市場 電二・五三五九 十三日至廿一日
中聯公司無上新片 凌波仙子 李麗華 顧也魯 主演
下期 夢斷關山

金城有聲電影院 大西關大街 五斗居 十五日至十八日
上海出品偉大奇情巨片 情潮 陳燕燕 主演
下期 良心復活

光明電影院 城內鼓樓 電四・二一二 十六日 十七日
協和劇團 加演 獨幕喜劇 淑女 馬來海戰

今治水 立止牙疼
不論如何之牙痛 不知不覺均可治癒
主治効能 虫牙之痛牙根痛 由上火所起之牙痛 由神經所起之牙痛其他所有牙痛 均有神効靈効
大阪 東京 丹平商會藥房

仁術的職業 公開 收入豐富
紅酸新醫學
慢性難治、醫法極爲簡單、無試驗即時開院、通信教授失學青年在家中即日可修得、卒業即院資格證、紅療學士名號入體解剖圖治療器進呈住所氏名詳報說明書贈送
日本紅療醫學專門學院 日本大分縣上隅支局第九區

頑症之皮膚病用
不但俱完璧之殺菌消炎力同時奏抗病力強化促進代謝機能旺盛等卓果對下記疾病無不奏効如神
濕疹 化膿症 皮膚病
外用 カミツクス
華克順 製造發賣元 合名會社 電話 新藥

月經不順
阿備司經片
調經藥品，多如牛毛，而綜合近代科學上研究與實驗，莫不承認女性荷爾蒙最爲有效。阿備司經片乃武田製人造女性荷爾蒙劑，藥性緩和，縱由內服亦奏偉効。
（包裝）100片 300片
發賣元 武田藥品工業株式會社 日本大阪市東區

盛京時報
發行者 康德新聞社 新京特別市中央通四三號
發行所 康德新聞社奉天支社 奉天市大和區開田町九號
價目 每份國幣七分 每月一圓六角 廣告每行一圓六角(二十字)

三塔牌雪花膏

增强戰力促進增產 銳意協議滿洲開拓政策

武部長官及五十子總局長在京努力進行中

【東京特電】武部總務長官及五十子開拓總局長、目下滯於東京與日本政府銳意協議滿洲開拓政策中、此之開拓政策、根本再加檢討者、以有適應戰時情勢必要故也、蓋滿洲開拓政策、爲滿洲建國以來日滿兩國共通之基本國策、係以日滿一體不可分關係之强化、民族協和之達成、國防力之增强、與農村之更生發展爲最大目標、是以日滿協力、銳意努力實施、然僅適用於平時、蓋雖爲重要國策、內容確有缺陷處也、因今次勃發大東亞戰爭、日本爲達此政策目的特斷行大動員、然未能充分派遣滿洲開拓幹要分子之青少年、是以日滿兩國政府、特懍重態度、因而目下滯京武部總務長官五十子總局長與日本政府、特進行協議中、近日意見一致後、兩國政府將正式發表內容也。

敵盲襲新不列顛島

空陸交攻墜毀十七架敗退

【大本營發表】(十五日十五時三十分)十月十二日午前、敵機約二百來襲新不列顛島拉勃爾、但日軍海軍部隊、空軍部隊及陸海軍地上部隊、將此反擊擊退之、於此戰爭與敵方之損害、

一、空戰擊墜八架、擊破四架、地上砲火擊墜五架、

二、我方損害 飛行機自爆及起火者十五架船舶沈沒一隻、

連破敵側輸送陣容

冒熾烈炮火日空軍大施威力

【南太平洋方面〇〇基地十五日電】(國通)新幾內亞島方面西部尼附近設上陸地點之後此決戰、愈趨熾烈、爲補足兵員、武器、彈藥等、以輸送船團爲動員、嗜中狂奔戰備之增强、對爲日本海軍航空部隊、不分晝夜、猛以連重打擊、即一、十月十日夜間、日本海鷲、於斯西哈罕海上、發現敵之輸送船團、冒猛烈之對空砲火、其擊沈中型輸送船一隻、日方無被害、二、十二日深夜、自十三日未明、日本海鷲、於克列欽角亦猛擊敵輸送船團、又對歷洛比灣方面之陸上陣地、加以爆擊、於克列欽角海上、以果敢超低空、沈大型輸送船三隻、小型輸送船一隻、擊破同一隻、使之起火、於歷洛比灣方面爆破陸上軍事施設一處、使之起火、日方僅被彈一機、

三、於羅貝灣日方面、自十四日夜至十五未明、對在泊中之艦隊、及陸上軍事施設、加以猛烈爆擊、擊破大型輸送船一隻外爆破陸上軍事施設二處、使之起火、日方無被害、

日空軍爆錫蘭

敵方有所放送

【伊斯坦堡十四日電】日本航空部隊之爆炸錫蘭島及孟德拉斯、向印度內部與以莫大衝動、印度政廳十三日於德里放送局發出警告謂今後日本航空部隊對印度諸都市之空襲應當然豫期者、更日本軍之上陸作戰可能性尚且存在、民衆對防衛當局應善加協力、

應戰機敏敵機潰退

【南太平洋方面〇〇基地十四日電】敵九月十八十九兩日、以戰爆連合二百數十架之大編隊、向我基爾巴諾島方面反復攻擊、十四日晨、又以孔的利第B24號六架該諸島來襲我地上部隊立刻洛以猛烈的對空砲火、全部將其擊退、我方無損害、

論功行賞勳名永昭

沐金鵄勳章光榮者一九四人

【東京十五日電】長蒙天皇陛下、對於在大陸或南方戰線、樹立赫赫武勳、爲大東亞建設戰歿之陸軍將兵、十六日傳出陸軍關係中國事變死歿者第五十一回及大東亞戰爭死歿者第十一回各論功行賞之盛旨、該日午前零時、由陸軍省並賞勳局、分別發表、拜受此次行賞之榮旨之勇士、大東亞戰爭勃發以來、於南方戰線、菲島方面、及馬來半島之各作戰樹立非赫偉功、爲聖戰遂行、殊貴戰歿之勇士等、及參加中國大陸、長沙作戰、及浙贛、大別山、從源冀南之各作戰、對懸路泥濘、或峻嶮苦鬥、憶於惡疫、挺身重慶軍之討滅、力鬥遂行戰死之勇士等、其大部分、最近榮浴輝煌金鵄勳章授與之光榮之勇士有一九四名、尤其武功拔群、拜受殊勳甲優賞之勇士、爲戰鬥飛行部隊長同大陸補甸以及新幾內亞之各戰線轉戰、本年二月向新幾內亞島、哇飛行場進攻之際、遂行自爆壯烈的戰死、拜受功三旭三之杉浦勝次中佐以下二十一名、此外爲大陸經濟文化之建設、與皇軍戰捷協力之陸軍部外者多數、亦榮浴可感之恩賞、

松村大佐新任

日本大本營報道部長

松村大佐

【東京十五日電】陸軍十五日發表後任大本營報道部長之異動、關於谷萩那華雄少將之後任、松村秀逸大佐補陸大本營陸軍報道部長、爲報道部長之旨如左、又谷萩少將、轉出現地某要職、

陸軍省發表(十月十五日)
今發令如左
陸軍大佐 松村秀逸

文教審議會新發足

企圖刷新文教體制 努力『物』之開發『人』之錬成

【新京】爲圖畫期的刷新、即應戰時下之文教體制、政府前會承認文教政策之最高强力的諮問機關之文教審議會、甚爲之設置要綱進行諸準備、右文教審議委員會官制、以十五日之公布、同時發令會長以下委員、此次新設之文教審議會、以國務總理大臣爲會長、委員網羅朝野之權威者、應會長之諮問、審議關係文教刷新之根本政策、確建國十年大事努力「物」之開發與「人」之錬成育成、政府最新設文教部今回更設本審議會、以謀刷新即應決戰下國民動員體制之教學者、爲第二建設之根本課題、政府由於文教振興、而被國民錬成、致本審議會之期待頗大、

文教審議會官制

【新京】文教審議會官制如左、

第一條 文教審議會屬於國務總理大臣監督、應其諮問、審議關於文教之刷新振興重要事項、
文教審議會關於前項事項、向國務總理大臣建議

第二條 文教審議會以會長副會長二人及委員若干人組織而成、
爲審議特別事項必要時、置臨時委員、

第三條 會長及副會長由於國務總理大臣之奏請、勅命之、
委員及臨時委員、由於國務總理大臣之奏請、國務總理大臣將此任命及委囑、

第四條 會長總理會務、
副會長輔佐會長如有事故時、代理會長指名之副會長及其職務、

第五條 文教部大臣出席會議、陳述意見、
國務總理大臣依必要爲關係官署之高等官、出席會議、陳述意見、

第六條 於文教審議會置幹事長及幹事若干人、
幹事長、以文教部次長充當之、承會長之命、掌理庶務、
幹事由國務總理大臣任命及委囑、承上司之命、整理庶務、

第七條 於文教審議會置書記由國務總理大臣任命、承上司之指揮、從事庶務、

附則
本令由公布之日起施行、

審議委員人選

【新京】文教審議委員會會長、副會長、委員、十五日發令如左、

會長 國務總理大臣 張景惠
副會長 總務長官 武部六藏
同 文教部大臣 盧元善
命文教審議會委員
祭祀府總裁 橋本虎之助
參議 臧式毅
同 遲章升
同 清原範益
同 高橋康順
軍事部大臣 邢士廉
民生部大臣 于靜遠
外交部大臣 李紹庚
司法部大臣 閻傳紱
興農部大臣 黃富俊
經濟部大臣 阮振鐸
交通部大臣 谷次亨
興安局總裁 巴特瑪拉布坦
興安總省長 博彥滿都
吉林省長 金名世
建國大學副總長 尾高龜藏
民生部技監 大平得三
國立農業大學長 新美信太
國立醫科大學長 寺師義信
總務廳次長 源田松三
同 古海忠之
同 徐家桓
軍事部次長 眞井鶴吉
民生部次長 [illegible]
文教部次長 田中義男
司法部次長 下村信貞
外交部次長 前野茂
興農部次長 稻垣征夫
交通部次長 青木實
經濟部次長 [illegible]
興安局參與官 [illegible]
大陸科學院副院長 向野元生
警務總局長 山田俊介
國民勤勞奉公局長 半田敏治
師道大學校長 阿部宗孝
國立農業大學校長 宇田一
國立工業大學校長 長谷川龍彥
新京法政大學校長 柴田健太郎
四平省長 曲秉善
奉天省次長 皆川豐治
公立國民學校教諭 福井優
師道學校長 張文明
公立國民高等學校長 [illegible]
同 田國常
公立女子國民高等學校長 山口[illegible]治郎
公立國民學校長 豐川熙重
命文教審議會委員
協和會中央本部長 三宅光治
科學技術聯合部會本部長 久保孚
協和會中央本部總務部長 菅原達郎
開拓青年義勇隊訓練本部長 井上政吉
滿業總裁 高碕達之助
滿纖副總裁 山崎元幹
電業副理事長 平島敏夫
滿映理事長 甘粕正彥
興農合作社理事長 松島鑑
滿洲國通信社理事長 松方義三郎
前建大副總長 作田莊一
王道書院副院長 日高丙子郎
委囑文教審議會委員 神尾弌春
康德十年十月十五日

振興文教育成青年 强化建設固我國防

張國務總理談

【新京】文教審議會、既已創設、於是國務總理大臣談話如左、政府前依基本國策大綱、爲强化第二期建設下之國民、特青少年之教育錬成、增强高度國防力、曾新設文教部、研究文教刷新、興上必要之方途、更新設國務總理大臣直轄諮問之關文教審議會、審議文教刷新、興之基本問題、是以本審議會、網羅朝野文教關係權威者、集合衆智、致力教學刷新、學校教育强化、社會教育及禮教振興、以確立本會有關大時局之文教決戰體制、因而政府注意此之諸營、傳講成委員會之使命、

官民一体集思廣益 努力於新學制推進

盧文教部大臣談

【新京】文教審議會正式創設之際文教部大臣談話如左、政府鑑於國家興亡、應教育之重大性、建國時、曾致力學校教育之振興、國民教化之作興、及康德五年實施新學制、十二月制定基本國策大綱、明示第二期建設之國力增强、少年教育錬成、社會教育振興、要意、本年四月新設文教部、文教振興、往見進展、而今更創設國務總理大臣直轄諮問機關、文教審議會、爲國家前途、洵堪同慶也、本委員會任務、一面官制所示、網羅朝野文教關係權威者、羣官民一体衆智、致力於教學之刷新、學校教育之强化、社會教育及禮教之振興、以確立大東亞戰下文教決戰體制、爲此確保之各審議委員、信以我國文教振興之發揚寄與、以申本委員會創設意義也、

菲國各部大臣就任

【馬尼剌十四日電】爲軍政下菲島行政之主體擔當各種建設之菲島行政府、於十四日菲律賓共和國獨立同時、依憲法之規定、自動的成爲菲律賓共和國政府、行政各部、有內務、財務、司法、農商務、教育、厚生、土木交通、六省、且各省大臣、以各部前長官昇格就任之、其內容如左、

內務大臣 雷賽度、勞雷爾(兼任)
財務大臣 安特祿、狄、拉斯、亞拉斯
司法大臣 陶賢洛、西遜
農商務大臣 拉法禮、阿爾、亞爾南
教育厚生大臣 克拉洛、恩、雷克特
土木交通大臣 金廷、帕列第斯
大統領秘書長 雷賽、有洛
警視官長 佛蘭西斯哥、拉比第斯

張總理拍電致祝

【新京十五日電】張國務總理十五日曾拍發東條首相及勞雷爾菲島大總統之祝電其內容如左、

△東條首相者

以親邦日本帝國之絕大之扶義、此次菲律賓共和國、乃得以遂行光輝之獨立、深慶實爲强化大東亞諸民族結束及共榮圈確立之体制者、而殊堪慶祝也、前此緬甸國既告獨立、而今又接此報告、茲表深切之敬意及謝意、

△致勞雷爾島大總統

此次貴國之達成多年宿望成就獨立之業、誠堪慶祝、對滿洲帝國全朝野與表示深切之祝意同時當此時局愈趨重大之時惟期已見友邦關係確立之後此兩國互相提携邁進聖戰完遂、協力達成大東亞共榮圈建設之大理想、最後慶祝貴國國運隆盛並祈閣下及貴國官民各位之奮鬥、

滿菲友好邁出第一步

【新京】滿洲國正式承認菲律賓共和國之友好、於此次之承認、已明確的確立矣、以日本爲盟主、向擊滅美英之道義爲基調之大東亞共榮圈之一環、創建世界新秩序、宣實國於其獨立之前、返還東洋本然之姿、以平和自由道質相契之兩國、由其生產物關係、早已踏出第一步、菲律賓國、共榮圈之兩國經濟的特殊有所相補之協力關係、必在明根本態度建設道義世界、結合在今後我兩國之親交與滿洲同志的結合關係、由緊密化、期待不已、

日菲同盟條約

近將交換兩國批准書

【東京十五日電】十四日簽字之日菲同盟條約菲決於十七八日前後在菲島議會批准、日方亦豫將交換兩國批准書、待該條約有效時、則與前此實施之日華同盟條約、實形成連結大東亞之二大紐帶、又日華間亦本於前此之東條聲明、進行關於條約根本改訂之協議、可見大東亞內面的組織將成、正在充實進行、此次之日菲同盟條約中、最堪注目者、即其附屬了解事項、關於爲大東亞戰爭完遂之協力、明確規定、

一、菲律賓對日本之軍事行動、供與一切之便宜、

二、日菲兩國、對於菲律賓國土、獨立防衛、實行緊密之協力、

此乃日方光明正大之態度而約束者、與英美之只顧一己之利害、當出戰爭行爲時將屬領殖民地之兵力、調至最困難之地位、以彼等之流血的犧牲、企圖自己之戰爭遂行之常套手段、正是相反、日本雖受菲律賓國土及獨立之共同防衛時、故自然於菲律賓軍事行動上之便宜之供與、然要求菲律賓人之血犧牲者、諸限於菲律賓國土及獨立之共同防衛時、而使共榮圈內國家民族之犧牲止於最小限度、誠意的發露而值注目也、

日開定例閣議

【東京十五日電】十五日之定例閣議、午前十時在首相官邸開催、提出議題於第八十三臨時議會提出之、

一、關於預算前易化之件
一、關於司法之簡素化之件
一、關於軍需會社法之件
一、關於防空强化之件
一、關於國民徵召議員之職務繼續之件
一、關於兵役法改正之件

等九月二十八日於閣議決定之各法律案之要綱等、實行協議、及零時四十分少憩後、午後一時十五分續行會議、

社說

日本道義的實證

當六年前中國事變未發生前。日本曾再三對中國表明並無侵犯中國領土的意思。並非與中國人民爲敵。但是中國始終不理解。以致釀成中國事變。更因而掀起大東亞戰爭。以至今日。

日本席捲中國首都及各名城要隘這是事實。更佔領西南太平洋諸島。掃美英勢力於東亞這又是事實。可是日本究竟以怎樣態度對待住民呢。是以戰勝者的驕傲命令態度呢。或是指導者的友情對待住民和建樹關係的指示態度呢。當然我們都知道是屬於後者了。

沒有一點自私的心。完全以東亞新秩序的建設全局爲眼。拿勇士鮮血換來的地域。無代價的交付與原住民。並且幫助他們建設發展。這樣一來道義的國家—日本。恐無論在敵我或中立國的政治家筆下。也絕對失不了偉大的存在。唯其是這樣。所以以前屢次申明而不爲敵國所信的。現在都可以理解了。

由中國還都。以至收還租界中國參戰止。日本以友誼立場曾盡了幾許的努力。南洋方面則返還泰國六州。允許馬來參與政治。更使緬甸自主。最近菲律賓共和國又燦然誕生。凡此種種。不僅對美英自私主義加以痛喝。使知世界上尚有純道義行爲的存在。就是反侵略者弄黃舌聲。也要爲事實勝雄辯的原則限制。不敢有言了。

以往中國的抗戰。所持的理由。也正是日本所屢重申明的。不幸被中國當局的愚弄。人民祇體會到反對的意味。而即時候更沒有機會使日本眞意得以實證。因而釀成了這次事變。眞是最大的遺憾。

今年國府双十節。汪主席對於渝政權治下民衆會行剴切的放送。而日本的道義實證也接二連三地出現。使令渝方所呼號的抗戰意義根本上即失去存在價值。預想渝方有識人士。雖感迷於一時。終必醒悟於今日。而國府治下的民衆感謝日本道義。都孜孜致力於戰爭與建設。至於南洋諸國國民。由壓迫解放復歸自由。更由無國而至有國。其一齊全力以協力日本。共赴聖戰。本是當然的義務。

綜上事實。可以知道一般所說的〃大東亞十億民族團結〃由於日本的武力扶助。道義感化。團結力的堅固。越發加强。以十億人的總力。去應付遠涉重洋的美英頑敵。勝利自然在掌握中。

所以日本道義行爲的實證。即可謂爲大東亞十億民衆堅固團結的實證。亦就是聖戰必勝的實證。

殲滅英軍一師

意南部戰線德軍極有利

【柏林十四日電】德國通信社前線特派員布雷古納氏關於意大利南部戰線之戰況、十四日報道如左、

一、本週以來戰局之重點、由東部沿岸之得魯莫里近傍地區、移向西部沿岸、納勃里北方地區、該方面之英軍、漸次對於德軍陣地、增大壓迫、

一、英軍十三日於阿維爾諾北方地區、及加布亞地區、集結重砲部隊、亘廣範的戰線、對於維爾諾耶爾諾諸河北岸之德軍陣地、加以猛擊、於維爾耶爾諾諸河口水上、在泊中之反樞軸軍艦數隻、以艦砲射擊、掩護沿岸地區之反樞軸軍部隊、於右作戰中、英軍一時於數地區內、使軍隊後退、於維爾耶爾諾河北岸設若干橋頭堡、已告成功、然德軍於極有力的砲兵部隊掩護下、即出反擊、於該河南岸驅逐英軍、乃至壓縮英軍、不得以橋頭堡大規模作戰之據點、德軍掃蕩英軍一橋頭堡之際、完全殲滅英軍一個部隊、捕獲數百名之多

一、英軍更突破維爾耶爾諾河諸河流域之德軍陣地、故使大兵力登陸、企圖使此向東方進擊、然德軍即邀擊登陸部隊、將此壓迫至海岸、目下皆受猛砲擊、於右戰鬥中、德軍捕虜英兵約三百、鹵獲大量之軍需品、

二、英軍於加布亞地區、戰車部隊向德軍陣地內突入、已告成功、且維爾耶爾諾河上流亞加羅爾基地區內、德軍之戰線、完全的堅持、

船團安抵泊地 墜敵機十六架

【柏林十四日電】德軍當局十三日、德護送船團十三日於諾威北部海面、受約五十架之汙布殿波斯頓號爆機擊及阿拉哥布拉號戰鬥機攻擊、其中二十六機被擊墜、其他均遁走、船團平安到着目的地、

墜蘇九十八機

【柏林十四日電】總統大本營十四日發表東部戰線之德軍、十七日之戰鬥擊墜蘇聯機九十八架、德軍喪失五架

三浦公使赴寧

【北京十五日電】現於赴任途中之三浦駐華公使、十五日午前九時三十分、搭飛機直赴南京

剿滅共軍以奇致勝

冀西地區作戰日軍勞苦功高

冀西地區

【冀西前線〇〇賀滕北支軍報道隊員電】剿滅共產軍作戰之勞苦、乃撲實之戰鬥、此次實行作戰之冀西地區乃華北中共之實質的本據、且係呼爲赤色模範地區之晉察冀邊區中樞部、其黨工作、已滲積於此、民衆之抗日意識、亦深至骨髓、由於北部大行峻嶮峪谷連續之地理的條件、與執拗工作育成之邊區民衆抗日即鄉土保衛之誤解信念、隨時發揮遊擊戰本領、對後方攪亂戰則取以地雷戰、以及毒物謀略戰、實執拗之至甚、

作戰開始同時、恐日軍進攻之第三十團及第十七團幹部、九月十九日開軍民大會、發出指令謂、『日本軍若追擊吾等通過時、各村民須向井內投以毒物、無毒物時、應視染料如毒物投入之、倘日本軍大兵通過時遲於其後埋地雷、以使日軍部隊損害擴大、因信號共有多數能設於山上、故須以赤旗暗號日本軍兵力之大小、倘兵力過大、可暫行待機、兵力小時、可加以攻擊、敵軍在徹頭徹尾退避戰術下、分散爲小部隊、利用地形潛伏、以無兵力之消耗、展開遊擊戰、故日本皇軍之難行軍、少與敵遭遇、秘匿行動、以夜襲奇襲捕捉敵軍、而且殉須警戒巧妙之敵軍地雷、雖長途追擊戰、如灼、然亦不能飲此地區之水、岩田部隊二十六日向團泊北方進擊時、認知地之農民暴動十分可疑而捕其十五名、嚴查結果、果係爲裝農民之平山縣第一區中隊長、故對敵地區內之匪民區別、極難分辨、又徹底具抗日意念之民衆敵性、亦極强難受日軍進擊而仍以恬然自若之態度向敵通報、由此可知其訓練之徹底化、出征絲毫不允疎忽之冀西地區之皇軍各部隊勞苦、不但非攻略一城一砦之戰鬥且無可觀戰果、實一滓樸之戰也在對皇軍之默默苦致其感謝同時、亦更願對冀北戰線之共產軍剿滅艱辛苦、加以深切認識

華文大阪每日
十月十五日號(第十一卷第八(一二〇)號)出版
每月一日、十五日出版、每冊定價(日金)一角一分、半年一元一角五分、全年二元三角、各郵費在內

主要內容
寄中國友人書……中山優
對于變十面之展望……丁元普
再建中國文化導論……吳燕豐
中日兩國之女性會談……澤川蘭子
畫刊 世界大事 女性戰線
南國風土攝影集……松尾邦藏
成層圈飛行及其將來……森西子譯
短篇……和辻春樹
長篇小說 岐路(4)……[illegible]
每日新聞社發行

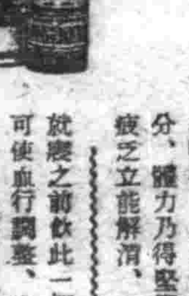

精力的源泉
飯前飲此一杯酒、可以促進食慾、補助消化吸收、只因榮養充分、體力乃得堅實、疲乏立能解消、
就寢之前飲此一杯酒、可使血行調整、心氣平靜、安然而入睡鄉、疲勞倦怠、盡散煙消、新生精力、油然進勃
酒精質實 口適甜蜜
赤玉牌葡萄酒

頭痛聖藥
新腦
立止頭痛！靈効如神！！
腦新如遇頭腦疼痛非常難忍時、頭目眩暈神智昏迷時、或說實過度精神疲倦時及宿醉宿酒未醒時、倘適服腦新可立見奇効、其効若神、服後三分鐘、頓覺頭目爽快神智清新、苦痛若失、有如夜月秋遊館有心曠神怡之妙、此係因腦新爲本劑獨具之特長、且經過服用、對於腦神經或心臟胃腸等、決無副作用、亦無影響、孕婦服用亦無害
新京藥品株式會社

農民要努力出荷

建設鐘

在此決戰現階段下、關於增强農產物之增產、戰爭總力以促進完遂聖戰迅奏膚功、努力於農耕地之開發農作物之豐成、本年度秋收結果、頗於全國總動員體制的確立、官民一體、通力合作、並風調雨順、天惠優厚、平均已達到預期的豐收、足爲增產集貨之目標、譁有餘裕、現在各農村刈獲工作、已漸完了、相繼忙於脫穀打場、積極準備出荷、過進於本格集貨運動、在收穫前週各縣旗且已連載、勇躍喻運開始交易活動、所以現在可謂是集貨之繼進軍之時期、於此時期、在出荷農民、與收買交易市場吏員、爲集貨之主休、双方務須擧互愛、互助精神、尤以迅速、順利達成集貨之完遂、實爲最要、此双方、與其他關係者同心一言、希加注意、以期集貨運動、活發推進、順調完成所期的最終目的。集貨之完成、首賴鄉村農民激底認識時局、覺悟所負使命之重大性、具有眞摯出荷熱烈決意、不吝嗇不遲滯、向勇於出荷之途上邁進（舒記者）

滿業勞務課長會議終幕

【撫順】滿業傘下勞務課長會議第二日之十四日、午前十時在昭和製鋼所會議室、由高崎總裁以及傘下各所之勞務關係課長約四十名出席、關於前日視察之昭和勞務挺身隊並集家部落之特殊管理、交換種種意見、正午一時休憩、午後繼續關於當面之勞務問題、續行懇談同三時過散會。

假面具下的中共文化工作
洞窟內行赤化教育
欺瞞手段愚弄社會群衆

【華北前線華北軍報道隊員發電】文盲之赤色邊區民衆所習之識字讀本、第一課爲「打日本」三字、即於小學校幼兒之遊戲、也盛行着「我是槍、兄是刀」的抗日歌、而被强迫的赤化教育、一面使農夫在田地中耕地、一面使八路軍兵士戰鬥、更使老母紡織、利用一切之空間與時間、結果、文盲百分之九〇之晉察冀邊區民衆迄抗戰六年之今日、遂化爲百分之七十之識字者、是以我等非再檢討彼等所謂「赤色教育即抗戰力培養源」之口號不可、茲據剿共戰之從軍記、觀冀西赤色教育之狀況、大致如下。

日軍進擊之易縣西南方五十公里之赤色部落周庄村、於部落之入口、掘出三枚地雷、此外則不見一物、滿目荒涼景象、但在部落的盡頭、終於發見在關帝廟裏側的丘上、有一個大洞口、我便隨着兵隊進去、只見由巧妙掘出的採光窗、射入柔軟的陽光。

洞窟內 鋪着很多的蓆席和高粱殼、使正面之土壁鍍以黑色、其上的文字、已被拭去、模糊不清、但能隱約的看出大數爲的是一首歌吧、是這樣寫着、『醫呵！醫呵！直到獲得持久戰的勝利！』、『醫呵醫呵、忍耐窮困縱然城市被占據時、也不悲觀、就是失了鐵路也不恐慌』這裡是無椅子和桌子的教室、赤色村落的兒童們就在這裡散坐着唱此抗日歌、按共產軍與事變勃發同時、即於華北展開游擊戰、迄今已經六年、其時所生之小兒已六歲矣、生來就在可怖之中共的

欺瞞政 策下而不知有治安地區樂土的兒童們、已受六年之抗日赤化教育所之實令人戰慄、在洞穴教室土壁旁邊的書櫥、已積實了、於是我坐在高粱殼上、想像着這些兒童、在受亡國教育的時間中的光景

九月三十日在〇〇部隊駐留之徐水西方、某村、迫擊砲彈手榴彈地雷、通信器材等鹵獲品、如山似地送來了、我由其中竟拾到了一本小册子封面用謄寫板印着「一九二四年度易縣北嶽地區多期民校入學者統計表」

所謂多期民校、也是中共識字運動之一、即對閑農期之一般農民、於轉流識字班或村之赤色

小學校等、僅於冬季設社會、教育之講座、對文盲者教以抗日文字、鼓吹欺瞞的社會情勢、實行曖昧的教育工作、據拾到的小册子中所記、易縣北嶽地區十六村農民、共分爲四種、即十六歲至二十五歲之第一種、二十六歲至三十五歲之第二種、三十六歲至四十五歲之第三種、四十六歲至五十五歲之第四種、在總計五千三百五名之冬期民校入學者中、識字百字以下者爲三千八百四十五名、二百字以下者五百九十六名、四百字以下者三百七十四名、六百字以下者二百三十七名、九百字以下者二百五十三名、昇學出等級別階級別之詳細數字、生來不識字之冀西山岳農村民衆、實以中共之識字工作、集於赤色抗日之一點、而証明「赤色教育即

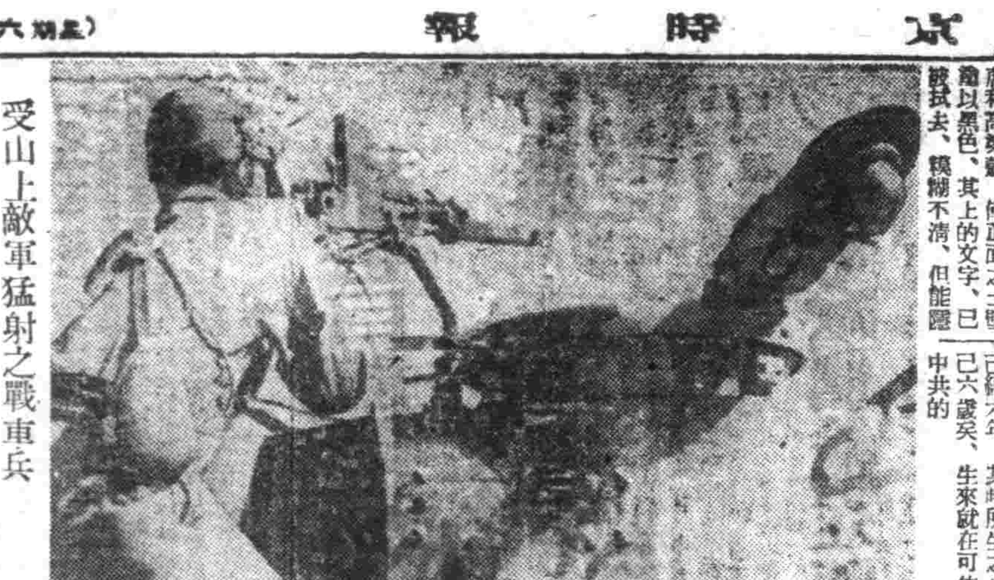

受山上敵軍猛射之戰車兵（宮谷華北軍報道隊員撮影）

背叛之教員

抗戰培養源」之中共陰謀也

【華北前線、華北軍報道隊員發】自共產八路軍潛入華北之山岳地帶、破壞中國四十年來之傳統與歷史、實行赤化教育以來、已歷六年、自然坦白無暇之兒童、亦不免受赤色教育之影響、不知王道樂土、惟傾向於抗戰之一途、然値得戰慄之晉察冀邊區之八路軍赤化教育之實態果如何、有文即其狀況之介紹。

中共政治工作最滲透之晉察冀邊區赤色小學校、及兒童數、雖受日軍精銳部隊、無寧日之肅正作戰、却乃顯示逐年增加之傾向、民國二十七年度之晉察冀邊區四十八縣中之赤色小學校、僅爲四百八十九校、兒童數爲二萬二千四百六十名、及二十九年度小學校數則增至七千六百九十七校、兒童數亦增至四萬六千九百四十六名、達邊區全學齡兒童數、百分之六十、共概以於一村設一小學校、於一區設一高級小學校、一專區設一中等學校、爲原則、冀西地區、業已實施此計畫、然中共之赤化教育、亦多苦惱之處、而繼續離散、因邊區教員之質的及量的不足、乃成爲中共赤化教育政策之最大的障礙、故中共決以補方法於中等學校之附屬機關附設師範部訓練班、致力於小學校教員之大量成然以教員養成之智性向上却來助成共赤色教育之矛盾發見之逆効果。

組織調查研究委員會

【冀西前線、華北軍報道隊員發】晉察、冀邊區之調查研究活動與學習教育工作、自整風運動開始以來、顯著進展、於是頻令各項工作、進而治安問題以極好影響、蓋以縣級委員會之構成委員、爲政府科長以上幹部、及抗聯主任、縣黨委等、且調研究之指示發出後、縣級以上總署、已全部組織調查研究委員會、然非獨立之組織體、僅爲專門會議而已、是以研究活動、本年一月調查、報告縣署一次縣每月擧行調查研究委員會一次、進行討論、公安科長向大會提出議該月諸問題、同時、將次月間之調查研究事項決定、指示各部搜集資料、例如調查收統一累進稅時、更調查社會階級變化具系統、車調查新政府稅法內之調查研究、較爲專門更且使之關係等、惟治安地區之實施狀況及予民衆之影響面、則以工商業之盛衰狀況物價之高低、金融之安定狀況、統制之程度、農村之變化、及社會階級狀態爲對象、治安方面、則調查民衆之動向、戶口之增減、警備隊之素質等、以此爲資料、努力策動、其巧妙狀況、頗値重視。

其他如學習教育工作、亦甚徹底由縣設置冬學委員會、教育科爲領導之、委員會係以縣長、秘書、各科長、抗聯主任、武裝部主任各一名構成、設正副主任各一名、宣傳委員一名、其下爲幹事、並分區內之村落、一如縣署、亦具委員會組織、惟游擊區內、無一定組織、僅由區公所教育助理員、單獨巡視及領導、教材則盡向地區、靠用抗日教科書、分給全學生、遊擊區各校、使縣本一冊、口頭教授學生抄錄之、學齡十八歲至三十五歲間之男女、其入學者以學生足五十名時、則選小學校教員教育之、超過五十名時、以不減生產爲限、指定教員、而令遊動制。冬學期間、爲昨年十月至今年三月、女子每日午前十一時至午後三時、男子午後六時至十時、爲學習時間、各學目標、三、四年級、此間每日讀報、以瞭解意味爲限、二年級、以確通教科書爲程度、一年級學三百字至五百字、然鞏固地區之冬學指示、固甚徹底、惟因住民分散、故入學率頗不良好、惟爲發想之六成、反之、游擊區入學率甚爲良好、達八成之數、惟因教材關係、成績頗不良好。

此外幹部之學習、各地設學習委員會、各部均設小組織學習時間、每日二時間、是以工作無論如何繁忙、亦必出席、學習方法、大部分爲自習、每三日擧小組會一次作學習課題之討論研究、向學習委員會報告學習進度、每個月擧行全体學習會一次、綜合檢討學習成績、學習成績良好者、予以獎勵、成績不良、加以批判、缺點者予以行政上之處罰、一般幹部之學習教材、一、整頓方法、二、文獻時事、三、晉察冀日報社論、四、委員學習等、惟縣長、抗聯主任、公安科長等幹部、更研究彼我鬥爭狀態、以整風學習運動目的的、在於幹部領導力增强也、更聞、恐被目爲主觀主義之事業、故整風提出、近不過曆維力唱連結然批評已不比前時熱烈矣。

聯銀券 經濟攻勢勝利
赤色地區財政脆然崩壞

（北部太行山脈華北軍報道隊員十四日電）以山西察哈爾、河北三省境之長城線爲背景、在北部太行山脈之天險展開之此次赤色軍區之剿滅作戰、乃以與華北軍精銳部隊之熾烈武力剿共戰切膺政治、經濟、文化所有綜合戰力滲底的殲滅八路軍之欺瞞政策足見新政權的政治力之飛躍之滲透且此乃驅逐赤色邊區券之聯銀券無言的凱歌、無遺憾發揮剿共戰線之特殊性

聯銀券之勝利 爲經濟建設戰之一環、晉察冀邊區券、因冀西軍區剿滅作戰之展開、其信用價値極度凋落、即於滿底使清窒窯野之赤色村落之農家土墻與床下掘出相當多數聯銀券、即雖有禁止聯銀券流通、對違反者臨以極刑之中共的壓制、然農民蒐爲購入生活必需物資與備中共之弱壞、皆覺悟極刑而保聯銀券、此即立即立於日本經濟戰之勝利與脆弱基礎上赤色經濟之破綻、更値驚人者、爲藉皇軍之地下施設剿決戰所覆滅之

邊區券之崩壞 中共對於政治上經濟上脆弱邊區券與强力聯銀券之鬥爭、唯以欺瞞一點臨之、中共之通貨政策、基於中共中央北方局決定之經濟建設要綱、擧（一）擁護法幣之信用、防止新政權之法幣吸收（二）藉排擊聯銀券阻止新政權之經濟攻勢（三）赤色地區之金融調整與市場之活潑化（四）爲期農商工業之發展藉低利貸付增加生產之四點、然中共之最大欺瞞性爲禁止聯銀券流通、阻止新國共產黨爲獲得抗戰資材暴露自己不使用聯銀券有不能繼續抗戰之致命的矛盾、故此皆爲日本經濟攻勢之勝利、在聯銀券强力壓力下、邊區券脆然崩壞。

邊區銀行、邊區券印刷工場以及專員公署與僞縣政府設置之邊區銀行之辦事處與代辦等、呈續出互解之聯銀券之珍現象而於法幣擁護之欺瞞政策下發行之不換紙幣赤色邊區券、雖以「搶殺之威嚇」由農民手中驅逐聯銀券、使爲制通用、然反面中政權之經濟攻勢、中央自己銀券納稅籍以自治安地區獲得賠償聯銀券而狂奔、因此晉察冀邊區政府、制定邊區券之交換辦法、佈告若農民有聯銀券、於一定期間內、以所定比扣率嚴重收回、又中共軍掠奪聯銀券用、故若違反者、邊區政府以漢奸罪處極刑之威嚇手段、齊命於聯銀券之收回與邊區券之流通工作、因此中共對各赤化村落、以折扣制命行聯銀券與邊區券之交換、更彼等所稱之游擊地區（準治安地區）村落、以聯銀券之名下、斷行通貨價値低著價値暴落之後、於收回政策之發行以公債之發行、繼續價赤色財政之再建、又促法幣等、赤色邊區之財政終於崩壞之一路

硫化鐵鑛脈發現 於龍江省訥河

【齊齊哈爾】於龍江省訥河、景星兩縣下、最近發見硫化鐵鑛脈、於戰時下地下資源歸加一生彩、要因從事開發、省當局現與鑛發會社折行、近將向現地派遣該社第一回調查班、該調查班預定於本年中、可現地全域可以試掘終了、鑛石分析之結果鑛含有量六三％之優良鑛、其埋藏量亦期待極多也。

奉天省 設立工業試驗場

爲圖生產戰勝利、而致力於科學技術之振興工業試驗場之設立、鑑於奉天省於滿洲國工業上所占的地位、其設立有燃眉之急的需要、前於全聯科技聯等、於奉天省公署、以省川案、設置奉天省次長爲委員長、準備委員會、以期各種戰時產業之推進强化、所以擧行地方產業之振興、生產品之規格、統制關係之各種試驗研究調查、其施設以八十萬圓豫定於明康德十一年度中完成、奉天省立工業試驗場設立要綱大要如次、

一、名稱爲奉天省立工業試驗場、

一、事業目的、

1、地方產業振興上必要的物理的化學的試驗研究

2、工業原料及生產品之試驗及鑑定、

3、經濟統制及價格統制上必要的規格、品質之鑑查、

4、廢物利用、代用品之研究、

5、必要物質之蒐集作成及技術發展、講演會及講習會之開催、

6、受託分析鑑定及試驗研究、或試驗研究室之貸與等、

一、土地建物、及機械器具等之施設費八十萬圓、以省地方費及有力企業体之捐助補充之、經常費、年二十萬圓、以省地方費補充之、

一、同試驗場、置試驗第一科、同第二科、同第三科、分別擧行無機化學、有機化學、物理學之試驗研究外、設置工業資源室、關於工業資料之資料蒐集、普及進展、

華北的政治經濟建設

自衞强化華軍側面協力

於此華北軍爲强化中國之自衞態勢與諸施策之澈底滲潤決意自側面强力活動、以中國之武裝團体急速解決困難並政治工作之破壞、僞武裝集中全力於中共之武力剿共系勢力之意圖亦併行、於華北全域展開果敢之懲正討伐戰、迄七月末收敵屍七萬二千、捕虜五萬九千之赫赫戰果、本年一月以降近七月末華北軍之綜合戰果如左、

（括弧內對中共戰果）交戰回數一〇、〇三三（七、一九九）交戰敵兵力約一、四八七、〇〇〇（約七四五、〇〇〇）覆滅施設一、八八六（一、四五〇）遺棄屍體七一、九〇五（三〇、一六〇）俘虜五九、二六四（三三、四五六）鹵獲品迫擊砲一八七、重機關槍一〇七、輕機關槍一、〇六六、步槍四三、九〇八其他多數明證於中共勢力之破擢、與共產軍之打擊、不少於與蔣系軍亦可爲彼等如何於巧妙之地下潛行以民衆爲掩取得意之透避戰法之左證、然華北軍並不稱此戰果、乃對狙秋收期蠢動之中共、展開不斷之掃蕩戰、貢獻防止食糧之向匪地區流出、

治安軍剿共戰之進發

一方中國側武裝團體、不問治安軍、保安隊、警察隊、保甲自衞團、於華北軍之强力、支援下、守鄉衞防衞縣道邁進治安之强化、雖其間治安軍亦若干損害、然比去年頗爲增加戰果之點、可見

五三九、俘虜一、二八八、鹵獲品迫擊砲一、輕機關槍二一、擲彈筒五、自動槍一、小步槍九、步槍一、六七六、手槍一八九、其他、

一七之戰果如斯、中國側武裝團休亦漸自覺治安確立之使命之重大、將華北之土地以自己之手、所謂見其謀守之氣魄、但永何屯等之末端部、爲防衞並建設之根基、普各保甲自衞團之活動不許

效果媒期且於此現階段中華北之治安、所謂受對華新施策之政治的經濟的華北之綜合、乃彼等不可少、醞成不安、八月九日爲期、於華北全域展開之新華北建設促進之諸工作、由該月二十

唯"防共"爲治安武器
日華兩軍協力從事建設

相任冀東地區、京漢、膠濟沿線、濟南附近一帶之警備、一月以降迄七月末之戰果如左、交戰回數二六二交戰敵兵力約七萬、遺棄死體二、一〇、收捕虜五八、步槍五三之戰果、

中國人之如何自覺、又八月以降於山東及冀東所在之治安軍有力團、亦以獨立對蠢動之敵匪、展開掃蕩戰、

諸運動明朗化

稍有經濟、伴隨皇協部隊之不自然的存在、尚殘有幾多解決之問題、

（一九五日起實施之新國民運動於華北一億民衆之心裡以「剿共建國」「增產救民」「革新生活」之肅正思想」之剷刻性、今後之治安得民衆之協力、愈加明朗性、與華北軍之剿共戰廣接之政治之滲透、想促進新華北建設、

防共第一線陣容鞏固

所要之華北給終、結日滿華爲防共地帶、政治的、經濟的特殊性華北、中共無一塊之土、一粒之麥兵、而影響日華人向擔大陸防衞第一線組織之、使此政者之施策無誤者方成不安、八月九日爲明、於普、華北治安確立唯一之武器也、（完）

督勵"麻""袋""供"出
市決定生產地區割當量

奉天市爲即應現下軍需之增大並伴隨國內麻袋供出不足之政府麻工品增產、以剛生計、決對永積、千洪、皇姑、北陵、蘇佛、渾河、長村地區、考慮水田耕作面積農戶數、能力、技術等、正式決定分配量、十五日已對各區長通達此意、以期對量確保甘榜、對生產者、實行保證、且油麻屬綿布之特配、而以部落外之搬出嚴禁及生產地保有爲原則、對暗行出荷之取締、布以嚴陣之配置從事出荷之督勵、幾之大抵及明年三月末、各區間可由沙子溝交易場、實行分配量〇萬總額之責任出荷也、

木材增產會議

奉天營林局管內木材增產會議、十三日午後一時、在奉天市興亞會館、在王平林野總局長松本處長外河谷奉天林局長並管內各營林署長滿洲林業關係者出席下擧行

報國農場決定

來年度於全滿七十個所設之報國農場之中奉天省內之報國農場設置豫定地業經決定、伊通縣開拓團及東良地區建國開拓團之水田（另）、縣小諸開拓團之一百五十町步、豫定地現已決定奉天省內報國農場此兩處[illegible]

山東漁業成立

【青島】由日人帆船中底船等漁船業者糾合準備之山東漁業統制公司（資本金六百萬元）已蒙當局批准、最近即將成立、

東滿振興會

【牡丹江】爲東滿經濟建設會下部機構之第三回東滿振興委員會、定於二十三日在佳木斯市擧開、由中央關係者北鮮三港代表者與東滿總省三江省商工公會聯合產業界之代表者出席、以當地產業之振興等物資交流等各問題爲中心、交換種種意見、

滿取業績

九月中滿取業績如左、△立會日數二十三日△賣買數四〇五、四七五株△一日平均一七、六二九株△賣買代金一六、九五三、[illegible]圓、△受渡股一六、一五五株、△受渡代金[illegible]、△賣買手續費一八、五三三圓、△滾延料收入一、三七五圓、△公社債七八六三八圓、

大東亞簡訊

滿洲雜用洋灰 日方謀企業化

【東京十四日電】鑑於在滿洲之需給狀況、洋灰統制會、爲確保洋灰、決定雜用洋灰增强對策、目前來進行諸般準備、而滿洲以煤炭及石炭爲原料、產生小規模之雜用洋灰、而爲雜用洋灰增加對滿洲派遣調查班、對生產狀況調查、結果、已得成案、關於內地企業化、在檢討中、

青少年團 秋季總檢閱

【北京】新民會青少年團秋季總檢閱、定於二十六日在東單練兵場擧行、當日除調員北京天津青島三特別市、河北、河南、山西、山東四省之青年團代表、合計一萬五千名外、日本滿洲及南京各方面青年團代表、亦前來參加、

主婦之友 十一月號 滿洲版

ニューギニア爆擊行 南太平洋航空戰記 浅井達三

空襲と國土防衞戰

海軍機關學校

必勝の補給戰 岩田豊雄 谷萩少將

海軍教育と家庭教育 栗原大佐

日本精神講座 齋藤瀏

やすくにの楽曲發表 信時潔作曲

轉換工場訪問記 岡田禎子

比島戰線 俘虜 尾崎士郎

宣撫戰記 マヨンの煙 石坂洋次郎

急告 評判小說 文鳥 堤千代 おばあさん 獅子文六

・誰方もお早く書店でお求めください。（定價四十錢）

▲品不足の折柄、隣組またはお知合の方にぜひ御回覽ください。

滿洲生活と夫婦教育 現地座談會

司會・長谷川一中佐

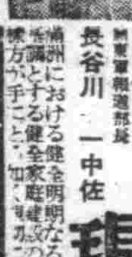

節米榮養料理二十一種

冬の婦人子供簡素服の作方 杉野芳子先生 田中千代先生（指導）

男子作業服と戰闘帽の作方

勤勞用防空用地下足袋の作方

決戰下の食糧陣 川島大佐

瘰癧・鼠瘡特效藥 撲毒丹

只以內服 無論輕重 當日見效 一服即愈

專治男女瘰癧 鼠瘡火癧氣癧 初得頸項及胸 腋間生長疙瘩 有大有小或軟 或硬或腫或疼 日久潰破流膿 流水久不封口 爛於前胸串於 全身腰水淋漓 一切瘰癧鼠瘡 皆能治之

藥價 十付六元 廿付十一元九 卅付十七元四

製造場所 濟生製藥所

總批售處 玉德藥店

民生部許可第八號

歷史最久 婦科專門 再服即愈 馳名全滿 當日有效 決不再犯

輕病一盒 重病兩盒 添加藥引 亦有起口

調經安坤丸

定價 大盒 小盒

鶴春藥房

全滿均有代售轉販 奉天一一八一 郵局信箱瀋陽三四